نبض البلد

يومية . سياسية . شاملة

الاثنين ٨ رجب ١٤٤٤ هـ - الموافق ٣٠ كانون الثاني ٢٠٢٣ م - العدد ٣٩٢ - السعر ٢٥٠ فلسا - السنة الثانية

عيد ميلاد الملك اليوم .. رحلة ٦١ عاما من ولادة قائد ومسيرة وطن

نبض البلد – عمان

يحتفل الأردنيون اليوم الاثنين، بعيد ميلاد جلالة الملك عبدالله الثّاني، الحادي والستين، الابن الأكبر للمغفور له بإذن الله، جلالة الملك الحسين بن طلال، طيّب الله ثراه، وسمو الأميرة منى الحسين، وهو الحفيد الحادي والأربعون لسيدنا محمد، صلى الله عليه وسلم. واحد وستون عاما من عمر جلالته المديد - بإذن الله – ومسيرة زاخرة بالعمل والعطاء والإنجاز والهمة العالية، التي قادت الوطن وأبناءه وبناته لنهضة شاملة والمملكة تدخل مئويتها الثانية، فكانت التوجيهات الملكية للمضي قدما بمنظومة تحديثية متكاملة سياسيا واقتصاديا وإداريا العنوان الأبرز، مثلما حرص جلالته على تكثيف لقاءاته العربية مع القادة الأشقاء، إضافة إلى لقاءاته مع قادة دول العالم، من أجل توسيع التعاون وتحقيق الاستقرار بالمنطقة والمستقبل الأفضل للشعوب.

2

الصفدي وقوجيل: الأردن والجزائر قدما قوافل الشهداء دفاعاً عن فلسطين

نبض البلد – الجزائر

أكد رئيس مجلس النواب، أحمد الصفدي، ورئيس مجلس الأمة الجزائري، صالح قوجيل، أن الأردن والجزائر بقيادة جلالة الملك عبد الله الثاني، وأخيه الرئيس عبد المجيد تبون، يتطابقان في المواقف الصلبة والثابتة دفاعاً عن القدس والقضية الفلسطينية وحق الشعب الفلسطيني بإقامة دولته المستقلة. وأشار الصفدي وقوجيل إلى أن كلا الشعبين قدما قوافل من الشهداء دفاعا عن فلسطين،

2

منحتان أوروبيتان للاردن لدعم سيادة القانون والأمن الغذائي بقيمة ٦٤ مليون يورو

نبض البلد – عمان

أعلنت وزارة التخطيط والتعاون الدولي، اليوم الأحد، عن منحتين مقدمتين للأردن من الاتحاد الأوروبي بقيمة 64 مليون يورو، لدعم برنامجي دعم سيادة القانون والأمن الغذائي.

ووقع على الاتفاقيتين وزيرة التخطيط والتعاون الدولي زينه طوقان، وسفيرة بعثة الاتحاد الأوروبي في عمان ماريا هادجيثودوسيو.

وبحسب بيان صادر عن الوزارة، أمس الأحد، تبلغ قيمة المنحة الأولى 39 مليون يورو.

5

الشبول: تمكين الناطقين الإعلاميين من أهم أولويات عمل وزارة الاتصال الحكومي

نبض البلد – عمان

قال وزير الاتصال الحكومي الناطق الرسمي باسم الحكومة، فيصل الشبول، إن تمكين الناطقين الإعلاميين أصبح مؤسسياً، ومن أولويات عمل وزارة الاتصال الحكومي، لضمان إتاحة المعلومات لوسائل الإعلام، وتوفيرها للجمهور باعتبارها حقا للرأي العام.

وبين الشبول، خلال لقائه الدوري مع الناطقين الإعلاميين باسم الوزارات، بحضور المديرالعام لوكالة الانباء الاردنية فيروز مبيضين وامين عام وزارة الاتصال الحكومي الدكتور زيد النوايسة أن وزارة الاتصال الحكومي وبموجب نظام التنظيم الإداري للوزارة الذي أقرته الحكومة في عام 2022، هي المسؤولة عن تمكين الناطقين الإعلاميين والعاملين في الاتصال الحكومي إداريا من حيث الوضع المؤسسي للوحدات الإعلامية، وفنيا من خلال التدريب والاحتياجات.

3

«اقتصاد النواب» تقر مواد بـ«معدل الشركات»

نبض البلد – عمان

أقرت لجنة الاقتصاد والاستثمار النيابية، خلال اجتماع عقدته أمس الأحد، برئاسة النائب عمر النبر، عددًا من مواد مشروع قانون معدل لقانون الشركات لسنة 2022.

واكد النبر بحضور وزيري الصناعة والتجارة والتموين يوسف الشمالي، والدولة للشؤون القانونية نانسي نمروقة، وممثلين عن دائرة مراقبة الشركات وهيئة الأوراق المالية وجمعية البنوك، ان اللجنة ستأخذ بعين الاعتبار جميع المقترحات والتوصيات المقدمة اليها والمتعلقة بمشروع قانون الشركات وذلك بغية الوصول إلى قانون يواكب رؤية التحديث الاقتصادي.

وأضاف أن "معدل الشركات" يهدف إلى تسهيل الاجراءات المرتبطة بممارسة اعمال الشركات وتبسيطها بما يقلل الوقت

4

الأمير مرعد يلتقي المستشارة الخاصة بحقوق الأشخاص ذوي الإعاقة بوزارة الخارجية الأميركية

نبض البلد – عمان

التقى سمو الأمير مرعد بن رعد، رئيس المجلس الأعلى لحقوق الأشخاص ذوي الإعاقة، في مقر المجلس السبت، المستشارة الخاصة بحقوق الأشخاص ذوي الإعاقة في وزارة الخارجية الأميركية سارة منقرة. وفي بداية اللقاء، رحب سموه بزيارة منقرة إلى المجلس، معربا عن تقديره لما تقدمه برامج الوكالة الأميركية للتنمية الدولية (USAID) من دعم مستمر لعمل المجلس، لا سيما فيما يتعلق ببرامج بناء القدرات المختلفة، والذي يقدم للأردن كجزء من مذكرة التفاهم بين الأردن والولايات المتحدة الأميركية لدعم التنمية الاقتصادية.

2

الأعيان يوافق على تعديل رسوم تسجيل الأراضي

نبض البلد – عمان

أقر مجلس الأعيان في جلسته أمس الأحد برئاسة رئيس المجلس فيصل الفايز وحضور هيئة الوزارة، مشروع قانون معدل لقانون رسوم تسجيل الأراضي كما ورد من مجلس النواب.

ويخفض المشروع رسوم تسجيل الأراضي بنسب مرتبطة بالقيمة المقدرة لمعاملات بيع الأصول والفروع والشركاء إلى (0.5 بالمئة)، والبيع (3 بالمئة)، والمبادلة (0.5 بالمئة) ، والهبة بين الأصول (1 بالمئة)، والهبة (2 بالمئة) ، والانتقال بالإرث (اثنان بالألف 0.002) ، والتخارج (0.5 بالمئة) ، والوصية (3 بالمئة)،

3

العسعس: الحكومة ستدفع رواتب العسكريين لمن تقاعد قبل سن ٤٥ عاما

نبض البلد – عمان

قال وزير المالية محمد العسعس، إن الحكومة ستدفع الرواتب التقاعدية للعسكريين حتى يكملوا سن 45 عاما "لمن يتقاعد منهم قبل سن 45".

وأضاف العسعس خلال اجتماع لجنة العمل والتنمية الاجتماعية والسكان النيابية أمس الأحد، لمناقشة مشروع قانون معدل لقانون الضمان الاجتماعي لسنة 2022، أن الحكومة "لم ولن تتأخر في أي يوم من الأيام في دفع مستحقات الضمان الاجتماعي وأموالهم في سلم أولويات الحكومة».

5

حكومة نتنياهو لا تملك أدوات مختلفة عن سابقتها لردع العمليات

نبض البلد – وكالات

ذكرت تحليلات إعلامية في الصحف العبرية، أمس الأحد، أن حكومة نتنياهو لا تملك أدوات جديدة لمنع العمليات الفلسطينية.

وقالت صحيفة "يديعوت أحرونوت" إنه "لا توجد بحوزة بنيامين نتنياهو ويوآف غالانت وإيتمار بن غفير أدوات مختلفة عن تلك التي كانت بحوزة يائير لبيد ونفتالي بينيت من أجل إحداث ردع صباح الغد".

وتابعت الصحيفة أنه "بالرغم من أن الجمهور الذي انتخب الحكومة الحالية يريد أن يرى تغييرا فوريا،

6

الدوما الروسي: واشنطن تشارك بالقتال مع أوكرانيا بتوريد الأسلحة

نبض البلد – وكالات

اعتبر رئيس مجلس الدوما الروسي فياتشيسلاف فولودين أن الولايات المتحدة تشارك مباشرة بالأعمال القتالية في أوكرانيا، بتسليمها الأسلحة الثقيلة إلى نظام كييف.

ونقلت وكالة نوفوستي عن فولودين قوله: "يعمل هناك الكثير من المدربين والخبراء الأمريكيين، وكذلك المرتزقة، وبهدف إنقاذ نظام كييف باشرت الولايات المتحدة بتزويد أوكرانيا بالأسلحة الثقيلة، ما يشير إلى مشاركة مباشرة لواشنطن في القتال، ويدل على خشيتها فقدان مستعمرتها".

6

عمليات القدس.. دلالات وأبعاد

نبض البلد – وكالات

بفعل مقاوم نوعيٍّ، ضرب ثوار فلسطين معادلات جديدة في القدس المحتلة تتجاوز العمل الفدائي المباشر؛ فالمدينة المحتلة مهمة من جهة الجغرافيا والعقيدة ورمزية المدينة، وفقد المستوطنين الأمن في شوارعها يدلل أن جهود الاحتلال الأمنية والعسكرية لم تحمه في عاصمته المزعومة.

أكثر ما يقلق الاحتلال هو نجاح المقاومين في استهداف جبهته الداخلية التي تعد خاصرته الرخوة عندما يحتدم الصراع مع الفلسطينيين؛ خاصّة إذا كانت العملية في القدس المحتلة التي يعزز الاحتلال دوماً أنها عاصمته الموحدة، وأن القدس الكبرى تحت سيادته الأمنية الكاملة.

وتحمل عملية القدس التي نفذها الشهيد خيري علقم 21 عامًا، سميّ على اسم جده الشهيد الذي استشهد طعنًا بسكين مستوطن إرهابي عام 1998، وما تلاها من عملية بطولية في سلوان،

6

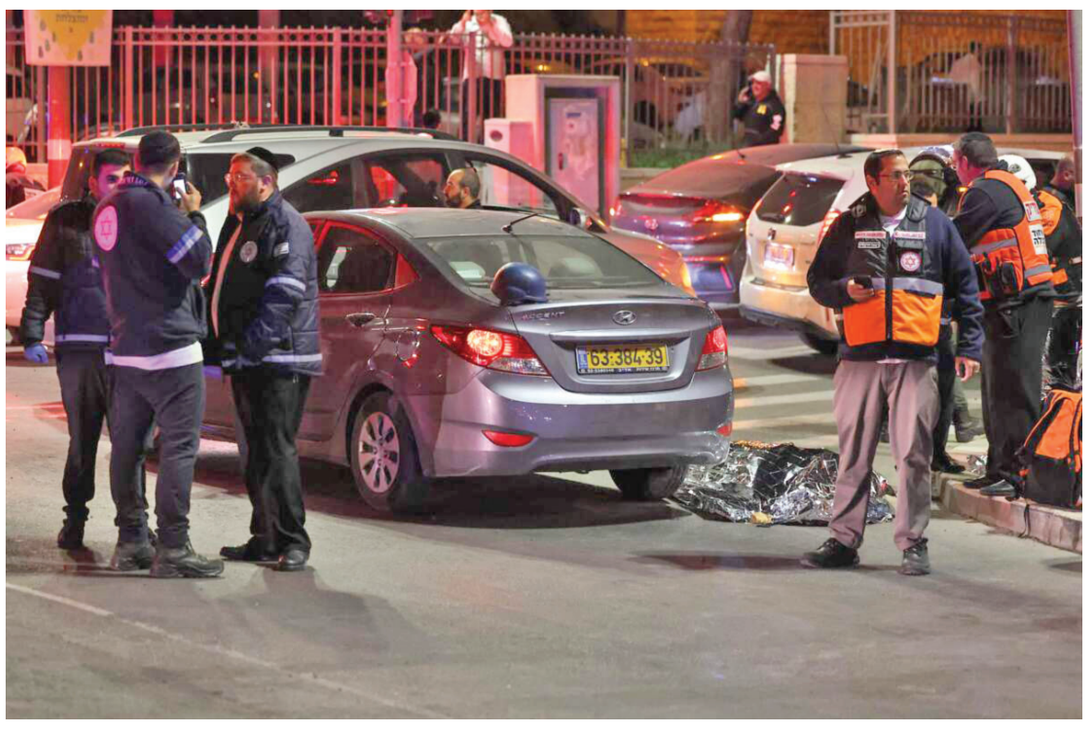

عيد ميلاد الملك اليوم .. رحلة ٦١ عاما من ولادة قائد ومسيرة وطن

نبض البلد– عمان

يحتفل الأردنيون اليوم الاثنين، بعيد ميلاد جلالة الملك عبدالله الثَّاني، الحادي والستين، الابن الأكبر للمغفور له بإذن الله، جلالة الملك الحسين بن طلال، طيّب الله ثراه، وسمو الأميرة منى الحسين، وهو الحفيد الحادي والأربعون لسيدنا محمد، صلى الله عليه وسلم.

واحد وستون عاما من عمر جلالته المديد - بإذن الله — ومسيرة زاخرة بالعمل والعطاء والإنجاز والهمة العالية، التي قادت الوطن وأبناءه وبناته لنهضة شاملة والمملكة تدخل مئويتها الثانية، فكانت التوجيهات الملكية للمضي قدما بمنظومة تحديثية متكاملة سياسيا واقتصاديا وإداريا العنوان الأبرز، مثلما حرص جلالته على تكثيف لقاءاته العربية مع القادة الأشقاء، إضافة إلى لقاءاته مع قادة دول العالم، من أجل توسيع التعاون وتحقيق الاستقرار بالمنطقة والمستقبل الأفضل للشعوب.

عام من عمر جلالته، شهد فيه الأردنيون على تفاصيل دقيقة مرَّت وما كانت لتمر لولا قيادة جلالته المتزنة، فمن الجنوب إلى الوسط وحتى أقصى الشَّمال وشرق وغرب المملكة، طاف جلالته على النَّاس وتفقد أحوالهم، عبر لقاءات متعددة جمعتهُ مع شابات الوطن وشبابه ووجهائه، وافتتح مشاريع عديدة بالمجالات كافة.

وعلى مدار أيَّام العام الذي مرَّ من عمر جلالته، كان الأقرب إلى أبناء شعبه في كل الأزمات، ويقترب جلالة الملك أكثر من هموم النَّاس ويزور أشخاصا فقدوا أعزاء وأحبة لهم بحوادث عديدة مؤلمة.

وحرص جلالته بنهج مستمد من إرث هاشمي أصيل على التواصل دومًا مع رفاق السِّلاح في القوات المسلحة الأردنية - الجيش العربي والأجهزة الأمنية كافة، حيثُ يلتقي بهم في أماكن عملهم، ويترجل من مركبته ليلقي التَّحية على النشميات والنَّشامى في ميادين العمل المختلفة، ويذهب إلى أماكن سُكناهم، ويتبادل الحديث مع المتقاعدين منهم، ويتحاور معهم ويسمع آراءهم وهمومهم، ويتناول الطَّعام في منازلهم.

وفي المكاتب والميدان يمضي جلالة الملك وقتًا طويلًا يتابع خطط التَّحديث السِّياسي، التي باركها بإقرار قانون للانتخاب بداية العام الماضي بما يضمن عملية ديمقراطية تُتيح لأطياف المجتمع كله الانخراط في هذه العملية بشكل عادل ومتوازن، وإطلاق رؤية التحديث الاقتصادي "إطلاق الإمكانات لبناء المستقبل"، التي تمثل خريطة طريق وطنية عابرة للحكومات بمعايير طموحة وواقعية.

وجاءت الرؤية الاقتصادية لإطلاق كامل الإمكانات الاقتصادية والمولدة لفرص التشغيل والعمل، عبر ثلاث مراحل على مدى عشر سنوات، تتضمن ٣٦٦ مبادرة في مختلف القطاعات، وتندرج تحت ٨ محركات رئيسة، يصبو جلالته من خلالها لتحسين الأوضاع المعيشية والاقتصادية للمواطنين، ويجعل من الأردن بيئة خصبة وجاذبة لمختلف أنواع الاستثمارات المحلية والأجنبية.

وتابع جلالته خلال العام الماضي من عمره جهود التحديث الإداري وتطوير القطاع العام، مؤكدًا في كل مرة يلتقي فيها المسؤولين، أنَّ هدف التحديث الرئيس هو تقديم الخدمة الأفضل للمواطنين.

وفي خطاب العرش السامي في افتتاح الدورة العادية الثانية لمجلس الأمة التاسع عشر، قال جلالته إن التحديث الشامل بمساراته السياسية والاقتصادية والإدارية يشكل بكل جوانبه مشروعا وطنيا كبيرا، مؤكدًا أنه يجب أن تدور حوله كل الأهداف الوطنية وتسخر الجهود والموارد لتحقيقه، وأن على مؤسسات الدولة أن تتبنى مفهوما جديدا للإنجاز الوطني يلمس نتائجه المواطنون، ولن نقبل بالتراجع أو التردد في تنفيذ هذه الأهداف.

وتقديرًا من العالم لجلالته وأدواره الإنسانية ومواقفه الداعية للسلام، فقد تمَّ منح جلالته جائزة زايد للأخوة الإنسانية في نسختها لعام ٢٠٢٢، التي تبرع بقيمتها لأعمال خيرية.

وفي نيويورك تم منح جلالته جائزة "الطريق إلى السَّلام"، من قبل مؤسسة الطريق إلى السلام التابعة لبعثة الفاتيكان في الأمم المتحدة، فيما شارك جلالته في نداء "كرايست تشيرش" للتصدي للتطرف والإرهاب وخطاب الكراهية عبر الإنترنت، فلم تكن يومًا رسالة الأردن وقيادته إلا نبذا لكل أعمال الشر واستهداف حياة الإنسان.

ويأتي ميلاد الملك الـ٦١ وما زال جلالته متمسكًا بـ"كلا"، ضدَّ أيَّ مساس بالوصاية الهاشمية على المقدسات الإسلامية والمسيحية في القدس الشريف، التي تحظى بدعم عربي ودولي متواصل.

ويواصل جلالته الدِّفاع عن حقِّ الفلسطينيين بإقامة دولتهم الشَّرعية، وينادي من على منابر الأمم المتحدة وفي كل محفل دولي ولقاء مع قادة العالم والعرب والمسلمين، بحق الفلسطينيين بتقرير مصيرهم، فيؤكد جلالته باستمرار أن المنطقة لن تنعم بالاستقرار والأمن إلا بحل عادل للقضية الفلسطينية، يتمثل بإقامة الدولة الفلسطينية المستقلة على خطوط الرابع من حزيران عام ١٩٦٧، وعاصمتها القدس الشرقية.

وجاءت مُباركة جلالة الملك نهاية العام الماضي، إنشاء "وقفية المصطفى لختم القرآن الكريم في المسجد الأقصى المبارك"، ضمن جهود الأردن بقيادة جلالته في دعم صمود الأشقاء بفلسطين وبالقدس على وجه الخصوص، ومن منطلق الوصاية الهاشمية على المقدسات الإسلامية والمسيحية بالمدينة المقدسة.

وتتصدر إنسانية جلالة الملك مواقف المملكة تجاه قضايا اللاجئين الذين دخلوا إلى أرض الأردن بحثًا عن السلام والأمن، ولم يتخلف لحظة واحدة عن تأكيد رسالة الأردن الإنسانية رغم صعوبة الظروف وشُح الموارد، فيواصل جلالته حث المجتمع الدولي للإيفاء بالتزامه تجاه الأردن للقيام بدوره الإنساني في استضافة اللاجئين وتقديم الخدمات لهم.

وجاء في خطاب العرش السامي تأكيد جلالته على مواصلة الأردن القيام بدوره المحوري في الإقليم بمواكبة المتغيرات المتسارعة في المنطقة والعالم، مستثمرا موقعه الجيوسياسي المتميز، الذي يمثل نقطة ربط حيوية بين الدول، ولابد من اغتنامها عبر بناء شراكات عربية وإقليمية واسعة تحقق المصالح المشتركة وتعزز المكتسبات الوطنية.

وخلال العام الماضي عزّز جلالته الاهتمام بقضايا المناخ العالمية وتأثيراتها على قطاعات المياه والزراعة، الأمر الذي يلقي بظلاله على الأمن الغذائي، الذي طال العالم، ومن ضمنه الأردن، حيثُ جاءت تأكيدات جلالته خلال مشاركته في القمم والمؤتمرات الدولية بهذا الشأن، على استعداد الأردن ليكون جزءا من الحل لهذه القضايا بتوفير بنية تشريعية للتعامل مع التغير المناخي ومساعدة العالم.

وتصدرت أزمة المناخ والأمن الغذائي خطاب جلالة الملك في الدورة الـ٧٧ للجمعية العامة للأمم المتحدة، الذي أكد فيه أن معالجة الأزمة تحتاج إلى شراكات قادرة على إحداث تغيير حقيقي، وأن الأردن جزء من هذه الجهود، ويعمل على بناء شراكات قوية لإدارة واستدامة الموارد المائية.

ويواصل الأردنيون مسيرة البناء والتقدم على خطى جلالة الملك، عاقدين العزم على أن يبقى الأردن أنموذجًا للإنجاز والعطاء والوحدة الوطنيّة والعيش المشترك، مؤكدين ثقتهم وإيمانهم بقيادتهم الهاشمية التي حقّقت الإنجازات من أجل رفعة الوطن وصون مُقدّراته.

وكانت مراحل حياة جلالته، منذ ميلاده في عمّان، سجلاً معرفياً زاخرا بالوعي والثقافة والمعرفة.

جلالته تلقى تعليمه الابتدائي في الكلية العلمية الإسلامية، لينتقل بعدها إلى مدرسة سانت إدموند في ساري بإنجلترا، ومن ثم إلى مدرسة إيجلبروك وأكاديمية ديرفيلد في الولايات المتحدة الأميركية، حيث أكمل جلالته دراسته الثانوية هناك.

وفي العام ١٩٨٠، التحق جلالته بأكاديمية ساندهيرست العسكرية الملكية في المملكة المتحدة، وتخرج برتبة ملازم ثان، ثم التحق عام ١٩٨٢ بجامعة أوكسفورد في مجال الدراسات الخاصة في شؤون الشرق الأوسط، والتحق جلالته بدورة ضباط الدروع المتقدمة في فورت نوكس بولاية كنتاكي في الولايات المتحدة الأميركية في العام ١٩٨٥.

ودرس جلالته السياسة الدولية في جامعة جورج تاون عام ١٩٨٩ وأتمّ برنامج بحث ودراسة متقدمة في الشؤون الدولية، ضمن برنامج الماجستير في شؤون الخدمة الخارجية.

وقد أضاف جلالته على الدراسة الأكاديمية خبرات عسكرية متنوعة في الولايات المتحدة وبريطانيا وألمانيا، تدرّج بعدها في درب الجندية بعد تخرجه من أكاديمية ساندهيرست العسكرية الملكية، حيث بدأ في الجيش العربي قائداً لسرية في كتيبة الدبابات الملكية/١٧ عام ١٩٨٩، وبقي في صفوف العسكرية حتى أصبح قائداً للقوات الخاصة الملكية عام ١٩٩٤ برتبة عميد، وأعاد تنظيم هذه القوات وفق أحدث المعايير العسكرية الدولية.

وشكّل هذا التنوع المتميز من التعليم، الذي حظي به جلالة الملك، الدافع القوي لديه نحو تمكين أبناء وبنات شعبه من الحصول على تعليم متقدم وحديث.

وصدرت الإرادة الملكية السامية في الحادي والثلاثين من كانون الثاني عام ١٩٦٢، بتسمية الأمير عبدالله آنذاك ولياً للعهد، فيما نودي بجلالته ملكاً للأردن بعد وفاة والده، المغفور له بإذن الله، جلالة الملك الحسين بن طلال، طيب الله ثراه، في العام ١٩٩٩، ليتولى جلالته العهد الرابع للمملكة، معززاً لمسيرة بناء الأردن الحديث.

واقترن جلالة الملك عبدالله الثاني بجلالة الملكة رانيا العبدالله في العاشر من حزيران ١٩٩٣، ورزق جلالتاهما بنجلين هما؛ سمو الأمير الحسين الذي صدرت الإرادة الملكية السامية باختياره ولياً للعهد في ٢ تموز ٢٠٠٩، وسمو الأمير هاشم، كما رزق جلالتاهما بابنتين هما؛ سمو الأميرة إيمان وسمو الأميرة سلمى.

اهتمام ملكي بالتعليم وتوجيه دائم لتجويد مخرجاته

نبض البلد– عمان

تحتفل الأسرة التربوية والتعليمية في ٣٠ كانون الثاني من كل عام بعيد ميلاد جلالة الملك عبدالله الثاني الداعم لمسيرة التعليم وتطويرها وتحديثها لتخريج أجيال مسلحة بالعلم والمعرفة والثقافة.

وتستذكر وزارة التربية والتعليم ومن خلال مديرياتها ودوائرها وقطاعاتها كافة في جميع أرجاء المملكة بهذه المناسبة، دور جلالة الملك ودعمه لقطاع التعليم بشقيه العام والعالي، وتأكيدات جلالته المستمرة بأن التعليم والارتقاء بمدخلاته ومخرجاته من الأولويات الوطنية.

ويأتي الاهتمام الملكي بالمنظومة التعليمية والتعلمية، ضمن رؤية ملكية هدفها بناء وتعزيز مرتكزاتها وتجويد مخرجاتها، انطلاقا من إيمان جلالته بأهمية التعليم ومواصلة الاستثمار الأمثل فيه لتحقيق التطور والنهضة الشاملة، وإيجاد الموارد البشرية الكفؤة والمنافسة.

وفي بداية العام الدراسي نشهد الحرص الملكي على تهنئة الطلبة والهيئات التدريسية والإدارية بالعام الجديد حيث يوجه جلالته الرسالة الملكية التي يؤكد فيها للطلبة أنهم يحظون بجل اهتمامات ورعاية جلالته، باعتبارهم جيل المستقبل وبناة الغد الذين يحقق من خلالهم رؤية جلالته لمستقبل الأردن.

وتؤكد الرسالة الملكية على بذل كل جهد للاستثمار في الشباب وتحفيز طاقاتهم الإبداعية وتهيئة فرص النجاح أمامهم لتمكينهم من الانخراط في بناء الأردن الأنموذج وطن العدالة والمساواة وتكافؤ الفرص.

يقول جلالته في الرسالة الملكية إن الأمم الناهضة لا تنال نصيبها من الرقي والتقدم والرفاه إلا بالعلم، وإننا في الأردن عازمون على النهوض والتغيير الإيجابي، وتكريس مبدأ المشاركة والعدالة وتكافؤ الفرص والتسامح واحترام الرأي والرأي الآخر».

الاهتمام الملكي بالتعليم وطلبة المدارس، جسدته رسائل جلالة الملك خلال لقائه أوائل الثانوية العامة في الثلاثين من شهر آب الماضي، وإشادة جلالته باجتهاد الطلبة في الدراسة ومثابرتهم، وحثهم على اختيار التخصصات الجامعية التي تخدم حياتهم المهنية وتؤهلهم لمهن المستقبل

ولأن متطلبات سوق العمل بات اكثر تطورا وتنوعا، أكد جلالته في ذات اللقاء أن المستقبل الواعد هو للتخصصات التقنية والمهنية، وأن متطلبات سوق العمل في الوقت الحالي تختلف عما كانت عليه قبل سنوات.

أمين عام وزارة التربية والتعليم للشؤون الإدارية والمالية الدكتورة نجوى القبيلات قالت لوكالة الأنباء الأردنية (بترا) إن قطاع التعليم في المملكة شهد في عهد جلالة الملك عبدالله الثاني إنجازات تطويرية، جعلته أنموذجا في المنطقة والعالم بما حققه من تطورات مهمة من تطوير المناهج وبناء وصيانة الأبنية المدرسية والإضافات الصفية، بالإضافة إلى حرص جلالته على تجهيز المدارس الحكومية بالمختبرات العلمية والحاسوبية والمرافق اللازمة لممارسة الأنشطة المتنوعة.

وأشارت إلى خطة التحديث الاقتصادي التي شملت جميع جوانب التنمية الاقتصادية، وجاء التعليم في الخطة ضمن محرك الريادة والإبداع، وحاز قطاع التعليم على اهتمام متواصل من جلالته في مجالات عدة، منها التنمية المهنية للمعلمين قبل وأثناء الخدمة، وتنمية الطفولة المبكرة، والتعليم الأساسي والثانوي، والتعليم المهني، والتعليم الإلكتروني.

وأضافت أن جلالة الملك يولي التعليم اهتماما كبيرا في المراحل التعليمية كافة، إيمانا منه بأهمية إعداد جيل قادر على التفكير المستنير والإبداع والتميز، والمدرك لحقوقه وواجباته، والحريص على المشاركة الإيجابية والمثمرة في عملية التنمية الاقتصادية والاجتماعية والسياسية، بما يسهم في تعزيز مسيرة البناء والعمل.

وقالت إن متابعة جلالة الملك لواقع التعليم، وزياراته المستمرة للمدارس، وحضور فعاليات الطابور الصباحي مع أبنائه الطلبة تعكس جميعها دعما ملكيا للمسيرة التعليمية ورعاية لكل مكوناتها، وحافزا كبيرا للطلبة والمعلمين نحو مزيد من التميز والإبداع.

بدوره، أشار وزير التربية والتعليم الأسبق الدكتور فايز السعودي، إلى دور جلالة الملك الكبير في تحديث وتطوير المنظومة التعليمية من الدعم والمتابعة المستمرة لهذا القطاع الذي يشكل حياة ومستقبل الأجيال.

وأضاف أن الاهتمام الملكي في قطاع التربية والتعليم شكل نقلة نوعية لهذا القطاع من خلال الأفكار والتخطيط والتحديث المستمر لاستراتيجية التعليم في الأردن.

وقال إن الأوراق النقاشية لجلالة الملك تطرقت في اكثر من مناسبة، إلى إيلاء التعليم الاهتمام الكبير باعتباره المدخل إلى إصلاح القطاعات الأخرى وكونه الاستثمار في بناء ونهضة الإنسان والمجتمع.

وأكد أن خطابات جلالته في اكثر من مناسبة، لا تخلو من التركيز على الاهتمام بالتعليم والدعوة المستمرة إلى التشاركية بين القطاعين العام والخاص، في وقت نالت فيه قضايا التعليم حيزا كبيرا في في برامج التحديث السياسية والإدارية المنبثقة عن رؤية جلالته.

وزير التربية والتعليم الأسبق الدكتور إبراهيم بدران، أكد أن جلالة الملك يؤمن بأن نظام التعليم في الأردن قادر أن يكون في المرتبة الأولى وعلى مستوى دولي ومن هنا جاء الاهتمام الملكي الكبير بهذا القطاع.

وأضاف أن جلالة الملك ومنذ تسلمه سلطاته الدستورية وفي كل المناسبات يوجه إلى الاهتمام بقطاع التعليم باعتباره أساس تقدم المجتمعات.

وأشار إلى الزيارات الملكية لعدد من المدارس الحكومية وتوجيه جلالته إلى الاهتمام بالقدرات العقلية للطلبة والاهتمام بتحسين البيئة المدرسية لتكون حاضنة للأبداع والتقدم التعليمي.

ولفت إلى اهتمام جلالته بالمعلم الذي يعتبر الأساس في تطوير وتحسين البيئة التعليمية، وتوجيه الأسرة التربوية لتكون المحرك الأساسي في التقدم الاقتصادي والتنموي ومواجهة أي تحديات لقطاع التربية والتعليم.

الملك يتلقى برقيات تهنئة بمناسبة عيد ميلاده الحادي والستين

نبض البلد– عمان

تلقى جلالة الملك عبدالله الثاني برقيات تهنئة بمناسبة عيد ميلاد جلالته الحادي والستين، الذي يصادف اليوم الاثنين، من قادة دول شقيقة وصديقة وعدد من كبار المسؤولين فيها.

وأعرب مرسلو البرقيات عن أصدق التهاني وأطيب التمنيات بالسعادة لجلالة الملك، سائلين الله العلي القدير أن يعيد هذه المناسبة على جلالته بموفور الصحة والعافية، وعلى الشعب الأردني بالمزيد من التقدم والازدهار.

كما تلقى جلالته برقيات تهنئة من كبار المسؤولين المدنيين والعسكريين وممثلي الفعاليات الرسمية والشعبية، أكدوا فيها اعتزازهم وفخرهم بمسيرة التحديث والإنجاز التي يقودها جلالة الملك من أجل رفعة الوطن، وتحقيق تطلعات الأردنيين والأردنيات.

ولفت مرسلو البرقيات إلى الجهود التي يبذلها جلالته في الدفاع عن قضايا الأمتين العربية والإسلامية، وتعزيز علاقات الأردن مع أشقائه العرب وأصدقائه في العالم.

العيسوي يقدم تعازي الملك لقبيلة بني صخر

نبض البلد– عمان

مندوبًا عن جلالة الملك عبدالله الثاني، قدم رئيس الديوان الملكي الهاشمي يوسف حسن العيسوي يرافقه الدكتور عاطف الحجايا مستشار الملك لشؤون العشائر أمس الاحد واجب العزاء الى قبيلة بين صخر بوفاة المرحوم فهد محمد الفايز شقيق النائب الحالي بسام قعدان الفايز .

ونقل العيسوي، خلال زيارته بيت العزاء ، تعازي ومواساة جلالة الملك لقبيلة بني صخر و الاسرة وذوي الفقيد ، سائلًا الله العلي القدير أن يتغمده بواسع رحمته ويسكنه فسيح جناته .

الخارجية تعزي بضحايا حادث سير وانقلاب قارب في الباكستان

نبض البلد– عمان

أعربت وزارة الخارجية وشؤون المغتربين عن أحر التعازي وصادق المواساة لحكومة وشعب جمهورية باكستان الإسلامية الشقيقة، بضحايا حادث السير الذي وقع في إقليم بلوشستان، وحادث انقلاب قاربٍ في بحيرة تاندا بإقليم خيبر، أمس الأحد، واللذين أسفرا عن وقوع عددٍ من الضحايا والإصابات.

وأكدت الوزارة تعاطف المملكة مع جمهورية باكستان الإسلامية الشقيقة بهذين الحادثين الأليمين، معربةً عن تعازيها لأسر الضحايا، والتمنيات بالشفاء العاجل للمصابين.

الديحاني: (الصحة) الكويتية حريصة على الاستفادة من الخبرات والكوادر العربية للالتحاق بالعمل لديها

نبض البلد– عمان

قال السفير الكويتي لدى الاردن عزيز الديحاني أمس الاحد أن وزارة الصحة الكويتية حريصة على الاستفادة من الخبرات والكوادر العربية الشقيقة للالتحاق بالعمل في المراكز الصحية والمستشفيات بالكويت.

جاء ذلك في تصريح لوكالة الانباء الكويتية (كونا) ادلى به الديحاني عقب لقائه بلجنة صحية تزور الاردن لإختيار حوالي ١٢٠ ممرض وممرضة للعمل في وزارة الصحة الكويتية. وأوضح ان الخبرات التمريضية الاردنية المختارة سيشكلون إضافة جديدة للعمل بالقطاع الخاص الكويتي وسيساهمون في تطوير العمل بالخدمات الصحية المقدمة للمواطنين والمقيمين في البلاد.

وبين أن العلاقات بين البلدين الشقيقين متينة ومميزة وتحظى بالاهتمام من لدن القيادتين السياسيتين فيهما والتي تعد نموذجا لعلاقات الاشقاء والارتباط العميق وتعود الى عام ١٩٦١.

ولفت الى أن العمالة الاردنية في الكويت يقدر حوالي عددهم ٦٢ الف شقيق اردني مشيرا الى اننا نستفيد منهم ومن خبراتهم في كافة المجالات العاملين فيها.

الأمير مرعد يلتقي المستشارة الخاصة بحقوق الأشخاص ذوي الإعاقة بوزارة الخارجية الأميركية

نبض البلد – عمان

التقى سمو الأمير مرعد بن رعد، رئيس المجلس الأعلى لحقوق الأشخاص ذوي الإعاقة، في مقر المجلس السبت، المستشارة الخاصة بحقوق الأشخاص ذوي الإعاقة في وزارة الخارجية الأميركية سارة منقرة. وفي بداية اللقاء، رحب سموه بزيارة منقرة إلى المجلس، معربا عن تقديره لما تقدمه برامج الوكالة الأميركية للتنمية الدولية (USAID) من دعم مستمر لعمل المجلس، لا سيما فيما يتعلق ببرامج بناء القدرات المختلفة، والذي يقدم للأردن كجزء من مذكرة التفاهم بين الأردن والولايات المتحدة الأميركية لدعم التنمية الاقتصادية.

وعرض سموه الإنجازات التي حققها المجلس على مختلف الصعد، لوضع حقوق الأشخاص ذوي الإعاقة على جدول أعمال المؤسسات التنفيذية، موضحا ما تواجهه قضية الإعاقة من تحديات اجتماعية وصعوبات تنسيقية أحياناً بين المعنيين بتطبيق قانون حقوق الأشخاص ذوي الإعاقة والاستراتيجيات المتفرعة عنه. كما نوه سموه بأهمية هذه الزيارة التي تعبر عن اهتمام الإدارة الأميركية بقضية الإعاقة في الأردن، الأمر الذي يدعو إلى التفاؤل المستمر ويمثل ممارسة نموذجية من شأنها تحفيز الجهات كافة لدعم ملف الإعاقة في الأردن الذي حقق بفضل إرادته السياسية الداعمة وخبرة أبنائه وبناته العاملين في المجال ما يستحق التقدير والتعزيز.

وأشاد سموه أيضًا بجهود ودور منقرة في تعزيز قضية الإعاقة في جميع أنحاء العالم، خاصة داخل دول المنطقة. من جهتها، أشارت منقرة إلى أن زيارتها تأتي لدعم الجهود الرامية إلى تضمين حقوق وقضايا الأشخاص ذوي الإعاقة في أجندات عمل وبرامج المؤسسات والهيئات كافة.

كما أثنت على الدور المهم الذي يلعبه المجلس الأعلى لحقوق الأشخاص ذوي الإعاقة في تقديم الدعم الفني لمختلف المؤسسات لتمكينها من القيام بدورها في مجال الإعاقة، وكذلك ما يبذله المجلس من جهود لنشر الوعي حول حقوق الأشخاص ذوي الإعاقة. وأبدت منقرة استعدادها للتعاون والتنسيق مع المجلس في دعم عمله على الملفات الحيوية مثل التعليم الدامج والسياحة الميسرة وبدائل الإيواء.

من جهته، استعرض أمين عام المجلس الدكتور مهند العزة الواقع التشريعي في الأردن في مجال حقوق الأشخاص ذوي الإعاقة بما في ذلك مراحل صياغة وإصدار قانون حقوق الأشخاص ذوي الإعاقة والتعديلات الدستورية الأخيرة التي ساهم المجلس في صياغتها خصوصاً الفقرة الخامسة من المادة السادسة التي تؤكد التزام الدولة بتعزيز الدمج وحقوق الأشخاص ذوي الإعاقة، وكذلك المادة ٧٥ التي جرى تعديل الصياغة فيها باستبدال لفظتي "المجنون والمعتوه" في موانع الترشح لمجلس النواب والتعيين في مجلس الأعيان بألفاظ تراعي النهج القائم على الحقوق بحيث أصبحت المادة تتحدث عن الأهلية القانونية بمعناها القانوني الدقيق.

التوجيهات الملكية تؤسس لمرحلة جديدة في مسيرة المئوية الثانية

نبض البلد – عمان

يستحضر الأردنيون في عيد ميلاد جلالة الملك عبدالله الثاني الحادي والستين، مسيرة الإنجاز الوطني خلال الأعوام المئة الماضية بقيادة الهاشميين، متطلعين إلى المستقبل بثقة خلف جلالة الملك عبدالله الثاني وولي عهده الأمين سمو الأمير الحسين بن عبدالله الثاني، نحو مزيد من التطوير والتحديث والبناء على ما انجزه الآباء والأجداد، مستلهمين مبادئ العدالة وسيادة القانون وتكافؤ الفرص وقيم الدولة الأردنية المتمثلة بالوسطية والاعتدال والتسامح والحرية والكرامة، ومتمسكين بمبادئ الثورة العربية الكبرى وتراثها الأصيل.

وأعلن جلالة الملك البدء في تنفيذ مشروع تحديث الدولة بمساراته الثلاثة السياسية والاقتصادية والإدارية العام الحالي، وصولا إلى برلمان قائم على التعددية الحزبية البرامجية، بالتوازي مع تحديث اقتصادي يوفر على مدى عشر سنوات مليون فرصة عمل ، ويحقق نموا اقتصاديا يقارب 5 بالمئة، إلى جانب إنفاذ خارطة تحديث القطاع العام لتفعيل وتمكين القطاع العام من العمل كوحدة واحدة للتنمية ورفاه المواطن، وبما يتماشى مع التحديث الاقتصادي.

تحديث المنظومة السياسية

وجه جلالة الملك عبدالله الثاني في 10 حزيران 2021 رسالة إلى سمير الرفاعي يعهد إليه فيها رئاسة اللجنة الملكية لتحديث المنظومة السياسية، والتي تكونت من (92) عضوا من بينهم (18) سيدة يمثلون المجتمع الأردني، واتسمت بالتنوع والتعددية؛ فشملت التيارات السياسية والفكرية على اختلافها، وراعت الفئات العمرية والمكونات الاجتماعية كافة.

وبينت الرسالة الملكية أن الهدف العام هو إحداث نقلة نوعية في الحياة السياسية والبرلمانية تضمن مواصلة عملية التطوير لضمان حق الأردنيين والأردنيات في ممارسة حياة برلمانية وحزبية ترتقي بديمقراطيتهم وحياتهم وصولا إلى برلمان قائم على كتل وأحزاب برامجية.

وحددت الرسالة مهام اللجنة بوضع مسودتي مشروعي قانونين جديدين للانتخاب والأحزاب السياسية، والنظر بالتعديلات الدستورية المتصلة حكما بهما وآليات العمل النيابي، بالإضافة إلى تقديم التوصيات المتعلقة بتطوير التشريعات الناظمة للإدارة المحلية، وتوسيع قاعدة المشاركة في صنع القرار وتهيئة البيئة التشريعية والسياسية الضامنة لدور الشباب والمرأة في الحياة العامة.

وتسلم جلالة الملك في 3 تشرين الأول 2021، نتائج وتوصيات توافقت عليها اللجنة، حيث أكد جلالته أن المنظومة تشكل مرحلة جديدة ومفصلية ضمن مسارات تحديث الدولة في مطلع مئويتها الثانية، والتي تمضي بشكل متواز مع الإصلاحات الاقتصادية والإدارية التي تعمل الحكومة على تنفيذها.

وأقرت الحكومة في 7 تشرين الثاني 2021 ،التعديلات المتعلقة بمشروعي قانوني الانتخاب والأحزاب والتعديلات الدستورية المرتبطة بهما مع تعديلات إضافية اقترحتها الحكومة، وأرسلتها إلى مجلس النواب بصفة الاستعجال لمناقشتها خلال دورته العادية، ومع نهاية آذار 2022 استكمل مجلس الأمة بشقيه النواب والأعيان مراحل إقرار تشريعات تحديث المنظومة السياسية.

وجاء تعديل الدستور الأردني الذي شمل 25 مادة، ترسيخا لمبدأ سيادة القانون وتكريس مبدأ الفصل بين السلطات، وتعزيز استقلالية العمل البرلماني بما يضمن فعالية الكتل النيابية البرامجية، ويكفل الدور الدستوري الرقابي لأعضاء مجلس الأمة وتطوير الأداء التشريعي وتعزيزه والنهوض به، وتمكين المرأة والشباب وذوي الإعاقة وتعزيز دورهم ومكانتهم في المجتمع، وتطوير آليات العمل النيابي لمواكبة التطورات السياسية والقانونية التي شهدها النظام الدستوري الأردني منذ صدور الدستور في عام 1952 بما يعزز منظومة العمل الحزبي والحياة السياسية بشكل عام.

ومنح التعديل أعضاء مجلس النواب الحق في اختيار رئيس المجلس وتقييم أدائه سنويا ومنح ثلثي أعضاء المجلس حق إقالة رئيسه، بالإضافة إلى تحصين الأحزاب السياسية وحمايتها من أي تأثيرات سياسية، وإناطة صلاحية الإشراف على تأسيسها ومتابعة شؤونها بالهيئة المستقلة كونها جهة محايدة ومستقلة عن الحكومة بما يعزز مبادئ العدالة والمساواة وتكافؤ الفرص والنأي عن أي تأثيرات حكومية، وتوحيد الاجتهاد القضائي الصادر في الطعون المقدمة بصحة نيابة أعضاء مجلس النواب، وتكريس مبدأ الشفافية وتكافؤ الفرص بين المترشحين للانتخابات النيابية، وتكريس قاعدة عدم تضارب المصالح وتشديد القيود على التصرفات والأعمال التي يحظر على أعضاء مجلسي الأعيان والنواب القيام بها أثناء عضويتهم، فضلا عن إنشاء مجلس للأمن الوطني والسياسة الخارجية ليتولى جميع القضايا المتعلقة بالدفاع عن المملكة والأمن الوطني والسياسة الخارجية.

ويستهدف قانون الانتخاب تطوير السلوك الانتخابي ليكون الاختيار على أساس البرامج لا الأفراد ضمن 3 مراحل، تبدأ بنسبة 30 بالمئة من مقاعد البرلمان للأحزاب والتحالفات الحزبية، وصولا إلى نسبة 65 بالمئة خلال السنوات العشر المقبلة، مع استحداث دائرة عامة للأحزاب (41 مقعدا)، والمحافظة بنفس الوقت على المكتسبات على مستوى الدوائر المحلية (97 مقعدا) ، كما يمنح الناخب صوتين، ويستحدث نسبة حسم (عتبة)، و يخفض سن الترشح إلى 25 سنة، ويشدد العقوبات على الجرائم الانتخابية، فيما أعاد قانون الأحزاب السياسية تعريف الحزب، بما يتيح له تشكيل الحكومات والمشاركة فيها، ويحفز المشاركة السياسية، ويكسر حاجز الخوف من العمل الحزبي والسياسي، مع تحديد مدد زمنية للأحزاب لترتيب أوضاعها والاستعداد للانتخاب النيابية المقبلة، إذ يحدد القانون مدة سنة واحدة منذ تاريخ نفاذه (7 أيار 2022)، لغايات تصويب أوضاع الأحزاب القائمة مع القانون.

أما توصيات اللجنة الملكية لتحديث المنظومة السياسية فيما يخص الإدارة المحلية، فشكلت خارطة طريق متدرجة للوصول إلى حكم محلي بحلول عام 2034 بإيجاد مجالس أقاليم تنموية (ليست جغرافية) تنتقل إليها الصلاحيات بشكل متدرج، بالتزامن مع خطة لرفع الكفاءة والتدريب والتأهيل، وتعديل 15 تشريعا، بالإضافة إلى تحويل بنك تنمية المدن والقرى إلى ذراع فني تنموي «للبلديات المتحدة».

كما أكدت التوصيات على الانتخاب الحر المباشر للمجالس وزيادة تمثيل المرأة وذوي الإعاقة، وتعزيز فرص وصول المرأة والشباب إلى مجلس النواب، وتوسيع قاعدة المشاركة الحزبية من قبل فئتي المرأة والشباب وطلبة الجامعات وفي الإدارة المحلية، وضمان حقهم في تولي المواقع القيادية، وتكريس مبدأ المساواة لممارسة الحقوق والحريات الدستورية، فضلا عن إعادة النظر بالتشريعات والسياسات والممارسات بما يحقق العدالة ويعزز المشاركة السياسية للمرأة والشباب والتمكين الاقتصادي.

رؤية التحديث الاقتصادي

في السادس والعشرين من شباط 2022 وبدعوة ملكية انطلقت أعمال الورشة الاقتصادية بمشاركة خبراء يمثلون 17 قطاعا حيويا من مكونات الاقتصاد الوطني بهدف تقييم وضع الاقتصاد الوطني وتحديد فرص تنميته وزيادة تنافسيته، ورسم خارطة طريق عابرة للحكومات.

وفي السابع من حزيران 2022 رعى جلالة الملك إطلاق رؤية التحديث الاقتصادي التي ستنفذ عبر ثلاث مراحل على مدى عشر سنوات، 366 مبادرة في مختلف القطاعات، وتندرج تحت ثمانية محركات تركز على إطلاق كامل الإمكانات الاقتصادية والمولدة لفرص التشغيل والعمل.

وستعمل الرؤية على توفير مليون فرصة عمل جديدة للأردنيين خلال العقد المقبل، وجلب استثمارات وتمويل بنحو 41 مليار دينار غالبيتها العظمى من القطاع الخاص، بما في ذلك الاستثمار الأجنبي المباشر ومشاريع الشراكة بين القطاعين العام والخاص.

ومع نهاية العام الماضي، أقرت الحكومة البرنامج التنفيذي لرؤية التحديث الاقتصادي (أولويات 2023 – 2025)، والذي يشمل 183 مبادرة اختيرت من ضمن ما يقارب 380 مبادرة سيتم تنفيذها من خلال 418 أولوية بكلفة إجمالية تصل إلى 2.3 مليار دينار حتى نهاية عام 2025 منها 670 مليون دينار خلال عام 2023، ويتضمن البرنامج إطارا زمنيا محددا للتنفيذ، ومؤشرات واضحة لقياس الأداء، ونظاما لمتابعة الإنجاز.

ويركز البرنامج على عدة محركات هي الاستثمار والصناعات عالية القيمة والزراعة والأمن الغذائي والتعدين والخدمات اللوجستية والتجارة والرعاية الصحية والخدمات المالية والسياحة والريادة والإبداع والتعليم والتدريب والمياه والموارد المستدامة ونوعية الحياة.

خارطة تحديث القطاع العام

تنفيذا لتوجيهات جلالة الملك عبدالله الثاني بتحسين الخدمات المقدمة للمواطنين ورفع كفاءة الإدارة العامة، وللتوافق مع مساري التحديث السياسي والاقتصادي، أعلنت الحكومة نهاية تموز 2022 خارطة طريق تطوير القطاع العام، حيث أكد جلالته على ضرورة المضي بقوة وجدية في الإصلاح الإداري، قائلا: «نريد إصلاحا إداريا يلمس المواطن أثره»، وداعيا إلى تحسين جودة الخدمات المقدمة للمواطنين، وأن يشعر المواطن بفرق حقيقي في نوعية الخدمات المقدمة له، وذلك بهدف تعزيز الثقة بكفاءة القطاع العام ومهنيته، وأن تكون الإصلاحات شاملة ومتكاملة، وأن تترافق مع النهج الإصلاحي الذي انتهجه الأردن بقيادة جلالته.

وتستهدف خارطة تحديث القطاع العام عبر 3 مراحل خلال السنوات العشر القادمة، تحقيق 33 هدفا استراتيجيا ضمن سبعة مكونات، هي الخدمات الحكومية، والإجراءات والرقمنة، والهيكل التنظيمي والحوكمة، ورسم السياسات وصنع القرار، والموارد البشرية، والتشريعات، والثقافة المؤسسية.

وتتمثل مبادرات الموارد البشرية بوضع إطار تشغيلي لترجمة التصور المستقبلي لهيكلة الموارد البشرية المعتمد، وتحديث منظومة تخطيط الموارد البشرية، ومنظومة الاستقطاب والاختيار والتعيين لموظفي القطاع العام، وتطوير منظومة متكاملة للدرجات الوظيفية والرواتب وإدارة تقييم الأداء لموظفي الخدمة المدنية، واعتماد إطار الكفايات القيادية كإطار موحد ومبتكر يعكس مواصفات القائد الذي نريد، والانتهاء من إعداد نظام إلكتروني متكامل لإدارة الموارد البشرية.

الصفدي وقوجيل: الأردن والجزائر قدما قوافل الشهداء دفاعاً عن فلسطين

نبض البلد – الجزائر

أكد رئيس مجلس النواب، أحمد الصفدي، ورئيس مجلس الأمة الجزائري، صالح قوجيل، أن الأردن والجزائر بقيادة جلالة الملك عبد الله الثاني، وأخيه الرئيس عبد المجيد تبون، يتطابقان في المواقف الصلبة والثابتة دفاعاً عن القدس والقضية الفلسطينية وحق الشعب الفلسطيني بإقامة دولته المستقلة.

وأشار الصفدي وقوجيل إلى أن كلا الشعبين قدما قوافل من الشهداء دفاعا عن فلسطين، ومستمران مع شعبها حتى نيل حقوقه المشروعة على ترابه الوطني.

وشددا على أهمية الوصاية الهاشمية على المقدسات الإسلامية والمسيحية في القدس، والتي شكلت خط دفاع رئيسي مع المرابطين الصامدين في القدس، بوجه محاولات تهويد المدينة المقدسة.

وقال الصفدي، في تصريحات صحفية عقب اللقاء، إن الحديث مع قوجيل انصب حول توحيد المواقف البرلمانية في دعم الأشقاء الفلسطينيين، لافتاً إلى أن الوفد البرلماني الأردني لمس تقديراً كبيراً من مختلف المسؤولين الجزائريين لجلالة الملك والأردن، وعبروا عن تطلعاتهم لمزيد من الاتفاقيات المشتركة خدمة للشعبين الشقيقين.

وقال الصفدي: «نوجه التحية للجزائر الذي قدم مليونا ونصف المليون شهيد حتى نال حريته، والتحية لكل جزائرية أنجبت شهيداً، ولكل جزائري ربّى شهيدا، فهذا الدم الزكي كان ثمنه نيل الحرية، لينعم شعب الجزائر بالاستقلال وبموارده وحقه في أرضه حماية لشعبه ومستقبل أجياله».

بدوره، أكد قوجيل تقدير ومحبة بلاده للأردن وجلالة الملك عبد الله الثاني، لافتا إلى أن للأردن مواقف لا تُنسى في دعم الشعب الجزائري في أوقات خلت عانت فيها البلاد، وهي مواقف محفورة في الذاكرة وليست بغريبة عن الشعب الأردني الأصيل.

وأكد أهمية مخرجات قمة جلالة الملك عبد الله الثاني وأخيه فخامة الرئيس عبد المجيد تبون، مشدداً في الوقت ذاته على أهمية ملف المصالحة بين الفصائل الفلسطينية، والذي استضافته بلاده في تشرين أول الماضي.

وحضر اللقاء السفير الأردني في الجزائر شاكر العموش، والنواب: عبد الرحمن العوايشة، ورائد رباع، وجعفر الربابعة، وروعة الغرابلي.

الشبول: تمكين الناطقين الإعلاميين من أهم أولويات عمل وزارة الاتصال الحكومي

نبض البلد – عمان

قال وزير الاتصال الحكومي الناطق الرسمي باسم الحكومة، فيصل الشبول، إن تمكين الناطقين الإعلاميين أصبح مؤسسياً، ومن أولويات عمل وزارة الاتصال الحكومي، لضمان إتاحة المعلومات لوسائل الإعلام، وتوفيرها للجمهور باعتبارها حقا للرأي العام.

وبين الشبول، خلال لقائه الدوري مع الناطقين الإعلاميين باسم الوزارات، بحضور المدير العام لوكالة الانباء الاردنية فيروز مبيضين وامين عام وزارة الاتصال الحكومي الدكتور زيد النوايسة أن وزارة الاتصال الحكومي وبموجب نظام التنظيم الإداري للوزارة الذي أقرته الحكومة في عام 2022، هي المسؤولة عن تمكين الناطقين الإعلاميين والعاملين في الاتصال الحكومي إداريا من حيث الوضع المؤسسي للوحدات الإعلامية، وفنيا من خلال التدريب والاحتياجات.

وقال، خلال اللقاء الذي عقد في (بترا) اليوم الأحد، إن البرنامج التدريبي الذي خضع له الناطقون الإعلاميون باسم الوزارات خلال العام الماضي بالشراكة مع برنامج الأمم المتحدة الإنمائي في الأردن ومعهد الإعلام الأردني، عزز من دورهم من خلال تدريبهم على توفير المعلومات للجمهور بمزيد من الانسيابية وسرعة الاستجابة.

وأشار الشبول إلى دور الناطقين الإعلاميين الأساسي في إتاحة المعلومات لوسائل الإعلام والرد على الإشاعات والأخبار الكاذبة والمزيفة، مبيناً أن مراكز رصد الإشاعات أظهرت تدنياً بمعدل الإشاعات الشهرية في العام الماضي من 50 إشاعة إلى 30، آملاً أن تنخفض بشكل أكبر من خلال جهود تدفق المعلومات.

ولفت إلى أن وزارة الاتصال الحكومي وضعت خطة لتدريب 75 ناطقاً إعلامياً في المؤسسات الحكومية خلال العام الحالي والمقبل، إلى جانب تدريب عاملين في المديريات والوحد الإعلامية في الوزارات والمؤسسات، لافتاً إلى أهمية دور العاملين في الاتصال الحكومي بدعم تنفيذ خارطة طريق تحديث القطاع العام.

كما أشار الشبول إلى أن باكورة عمل وزارة الاتصال الحكومي تمثل بإنجاز مسودة للسياسة الإعلامية للحكومة، مبيناً أنها ستخضع لحوارات ونقاشات مع الشركاء المعنيين مثل: نقابة الصحفيين، ورؤساء تحرير الصحف اليومية، والقيادات الإعلامية، والأكاديميين، والمؤسسات الدولية كبرنامج الأمم المتحدة الإنمائي في الأردن UNDP وغيرها، بالإضافة إلى الناطقين الإعلاميين والعاملين في الاتصال الحكومي، بهدف تجويدها وتطويرها وبناء إجماع إزاءها.

وأوضح أن الوزارة ستكون معنية في ملف التربية الإعلامية والمعلوماتية، مشيراً إلى دور الناطقين الإعلاميين في هذا الملف، عبر مواكبة جهود المركز الوطني للمناهج في نشر مفاهيمها للجامعات والمعاهد، والتأكيد على الاختلاف بين وسائل الإعلام التي تخضع لقوانين ومواثيق الشرف وبين وسائل التواصل الاجتماعي التي تحتاج لمزيد من التنظيم.

ونوه الشبول، في هذا السياق، إلى جهود الأردن على المستوى العربي من خلال تقديمه لمشروع قانون استرشادي لجامعة الدول العربية لتنظيم التعامل مع كبريات الشركات الإعلامية العالمية، والذي يهدف إلى تنظيم المحتوى العربي المنشور على وسائل التواصل الاجتماعي، والتصدي لما تواجهه المجتمعات العربية من تأثير سلبي لهذه الوسائل، وخصوصاً الأخبار الكاذبة وخطاب الكراهية وانتهاك الخصوصية وحجب المحتوى والحسابات المؤيدة للقضية الفلسطينية العادلة، إضافة إلى تعويض وسائل الإعلام العربية عن الربح الفائت من سوق الإعلان.

وأثنى الشبول على جهود برنامج الأمم المتحدة الإنمائي بتصميم وتنفيذ مشروع دعم قدرات الإعلام والاتصال الاستراتيجي للحكومة الأردنية، بالتعاون مع معهد الإعلام الأردني، مشيداً بجهودهما في تمكين الناطقين الإعلاميين باسم الوزارات، ودعم منظومة الاتصال الحكومي.

بدورها، قالت الممثلة المقيمة لبرنامج الأمم المتحدة الإنمائي في الأردن، رندة أبو الحُسن، إن الهدف من إطلاق مشروع دعم قدرات الإعلام والاتصال الاستراتيجي للحكومة الأردنية، جاء تقديراً للتحديات التي يواجهها الاتصال الحكومي، واستشرافا لأهمية الناطقين الإعلاميين باسم الوزارات ومكانتهم ودورهم الرئيسي في إيصال رسالة الدولة، «باعتبارهم صوت الثقة».

وأشارت أبو الحُسن إلى أن جزءا رئيسيا من الجهد الحكومي يكمن في كيفية إيصال الرسالة الإعلامية للمتلقي، فكلما كانت الرسالة أوضح وموجهة بشكل أفضل كان الاتصال فعالاً بشكل أكبر.

ولفتت إلى أن برنامج الأمم المتحدة الإنمائي في الأردن يستكمل اليوم مرحلة مهمة من المشروع من خلال تزويد الناطقين الإعلاميين باسم الوزارات بمعدات التمكين الفني والرقمي التي ستمكنهم من تأدية مهامهم بصورة أكثر كفاءة وفعالية.

ودار حوار موسع خلال اللقاء بين وزير الاتصال الحكومي والناطقين الإعلاميين حول العديد من القضايا المرتبطة بعملهم، من بينها استعراض مبادرات وزارات الصحة والتعليم والإدارة المحلية لتعيين منسقين أو ناطقين إعلاميين خلال الفترة المقبلة، الأمر الذي سينعكس على تخفيف نسبة البطالة في قطاع الصحافة والإعلام، ترجمة للتوجه الحكومي بتخفيف الركود في هذا القطاع، وتحسين الاستجابة الإعلامية بخصوص الخدمات المحلية.

وتضمن النقاش ضرورة تفعيل الدليل الإرشادي لاستخدام منصات التواصل الاجتماعي من قبل الجهات والوحدات الحكومية والذي طورته وزارة الاقتصاد الرقمي والريادة، والتعاون للترويج للحملات التوعوية ومن بينها جائزة الحسين للتطوع والتي تعنى بنشر الوعي لدى المواطن بالعمل التطوعي المتميز، وتقوم عليها وزارة الشباب.

وفي نهاية اللقاء، تسلم الناطقون الإعلاميون باسم الوزارات معدات التمكين الفني والرقمي التي جاءت بدعم من برنامج الأمم المتحدة الإنمائي في الأردن، والتي تهدف إلى مساعدتهم في تأدية مهامهم بالاستجابة الإعلامية السريعة والتواصل مع وسائل الإعلام وتنظيم اللقاءات الإعلامية المباشرة عبر الفضاء الإلكتروني والتطبيقات الرقمية باستخدام أدوات تقنية حديثة.

في الاقتصاد السياسي والمجتمع

تساؤلات حول سيناريوهات الأردن للتعامل مع حكومة اليمين الإسرائيلية ؟

د.أنور الخفش

السياسة الخارجية الأردنية أمام تحديات مصيرية أمام سيناريوهات تنتظر الأردن عند التعامل مع حكومة اليمين المتطرفة في إسرائيل ، تبدأ من إلتزام الأردن بالثوابت التي أعلنها جلالة الملك عبدالله ، والإنسحاب من مشاريع «التكامل الإقتصادي» مواجهة إسرائيل سياسياً وإعلامياً ، السيناريو الأفضل العمل على إحياء فرص «حل الدولتين» مع إستمرار تأكيد تعزيز الضغوط في إتجاه عمل السياسة الأردنية حتى الآن بهذا الإتجاه

أمريكيا ، قام مستشار الأمن القومي جايك سوليفان بزيارة إسرائيل والضفة الغربية من ١٨ إلى ٢٠ كانون الثاني/يناير ورافقه نائب مساعد الرئيس ومنسق شؤون الشرق الأوسط وشمال أفريقيا بريت ماكغورك. إجتمع السيد سوليفان في القدس برئيس الوزراء الإسرائيلي بنيامين نتنياهو وكبار أعضاء فريق الأمن القومي بما فيهم وزير الخارجية إيلي كوهن ووزير الدفاع يوآف غالانت ووزير الشؤون الإستراتيجية رون ديرمر ومستشار الأمن القومي تزاشي هانيجبي ورئيس جهاز الإستخبارات (الموساد) ديفيد بارنيع ورئيس الأركان العامة في جيش الدفاع الإسرائيلي هرتسي هاليفي.

وشدد السيد سوليفان في كافة مناقشاته على إلتزام الرئيس بايدن بتعزيز المزيد من التكامل والإزدهار والأمن في منطقة الشرق الأوسط وبطريقة تعود بالفائدة على كافة شعوب المنطقة، لزيادة التنسيق في مجالات الطاقة النظيفة والتكنولوجيا الناشئة والأمن الإقليمي والعلاقات التجارية. كما شدد على أن الإدارة ستواصل دعم حل الدولتين وتثني عن إتباع سياسات تعرض للخطر قابلية هذا الحل للحياة. وشدد السيد سوليفان أيضاً على الحاجة الملحة إلى تجنب إتخاذ أي طرف خطوات أحادية الجانب قد تؤجج التوترات الميدانية، مشيراً بشكل خاص إلى ضرورة الحفاظ على الوضع التاريخي الراهن في الأماكن المقدسة في القدس.

واجتمع السيد سوليفان برئيس السلطة الفلسطينية محمود عباس في رام الله لإعادة التأكيد على اهتمام الإدارة الأمريكية بتعزيز التواصل مع السلطة الفلسطينية وتعميق العلاقات مع الشعب الفلسطيني. وناقش المجتمعان دعم الولايات المتحدة للسلام والحفاظ على إمكانية التفاوض على حل الدولتين وتعزيز تدابير متساوية من الأمن والازدهار والحرية للإسرائيليين والفلسطينيين. واستعرض السيد سوليفان الإلتزامات الأمريكية تجاه الشعب الفلسطيني ، كما ناقش ضرورة قيام القادة الفلسطينيين بالمساعدة في تهدئة التوترات في الضفة الغربية وتعزيز المؤسسات الفلسطينية. وتبادل المجتمعان أيضا وجهات النظر حول إجراءات بناء الثقة وتعزيز الأمن وتهيئة الظروف لأفق سياسي.

من الجدير بالذكر مع ضرورة الحذر والتنبّه من الجانب الأردني بأن الحلول تجاوزت إطار إتفاقات السلام الموقعة من كامب ديفد وأوسلو وإتفاقية وادي عربة من حق الأردن أن ينتابه القلق في ظل كل المتغيرات والخطوات القادمة من حكومة نتياهو – بن غفير.

هناك مسار جديد يُحضَّر له ، مطروح بجدية في مراكز التفكير الدولية في عواصم الولاية والقرار ، حيث أصدر مركز بروكنجز دراسة تحليلية ٢٩ ديسمبر٢٠٢٠ (حلٌّ كونفدرالي لإسرائيل وفلسطين) وطرح تساؤلاً ، لما لا يكون الحل دولة واحدة ؟ هل من حل ثالث ؟ وتم تقديم الحجة لإقامة كونفيدرالية في إسرائيل وفلسطين من تشابك العلاقة في الحكومة والعلاقات الخارجية ، الجنسية والحدود ، ومسألة الديموغرافيا واللاجئين والمستوطنين ، والقدس والأمن ، والإجابة لخيار الإندماج أو الخروج وصولاً الى المصالحة التاريخية .

في هذا السياق ، إعترف صانعو السياسات الدولية بأن المفاوضات لم تعد خياراً صالحاً لتسوية سلمية وإنهاء الصراع ، بل بات من المستحيلات ، دون إحداث تغيرات جوهرية وكبيرة وخارجة من الصندوق الحاوي للسلام ، لإستحداث مكونات جديدة في الديناميات الإجتماعية والسياسية الداخلية لدى إسرائيل وفلسطين ، بشكل أكثر عمقاً من أجل توسيع الخيارات المتاحة لصانعي السياسات والجهات الفاعلة برؤية مشتركة من الداخل في السنوات المقبلة .

النموذج الوصول الى دولة ديموقراطية وضمان السيادة المتشاطرة (التشاركية) واحدة على المدى البعيد على أساس أن تكون دولة مفيدة ونافعة لجميع الأطراف دون تمييز، بذلك تكون مجدية من حيث الإمكانية لتشكيل نموذج حوكمة قابلاً للتطبيق بشكل متبادل يحرر الفلسطينين من واقع القمع والإستبداد والإستعمار الإستيطاني والفصل العنصري ليعالج التطلُّعات الفلسطينية والإسرائيلية بطريقة عملية تناغمية وعادلة ويحافظ على حق تقرير المصير والتعبير الوطني للجانبين ، الكونفدرالية قد تكون الحل الإجباري في نهاية المطاف ، حلاً للصراع أو يتم تجميد الصراع .

إن نظام الحكومة الكونفيدرالي من شأنه أن يتوسّع مع الزمن الفرص العادلة للطرفين ، يتجاوز الفرص المتخيّلة في معادلة حل الدولتين الكلاسيكية أو الدولة الواحدة الإسرائيلية الدينية وحقيقتها الغير عادلة والغير ديموقراطية ضمن مفهوم الديموقراطيات في دول الغرب ، التي تفرض شروطها على إسرائيل كدولة إحتلال مقلقة ومضرة للطرفين وهي لا تقدم حلولاً جذرية لحل الصراع بشكل جذري وشامل وستستمر حالة عدم الإستقرار في الداخل ومنطقة الشرق الأوسط وبل تعتبر فرصة ونموذج تستحق التجربة لإرساء أسلوب جديد للعيش في فلسطين تجمع الفلسطينيين والإسرائيليين بشكل أكثر عدالة على أرض موحدة يتشاركون العيش معاً ، فليكن إسمها دولة فلسطين . إن تطوير إطار العمل هذا يستحق التفكير والتجربة. أين السياسة الخارجية والداخلية الأردنية من كل هذه المشاريع التي تُطبخ على نار هادئة وفي الظلام؟ والله من وراء القصد .

الرئيس التنفيذي / مرصد مؤشر المستقبل الإقتصادي
anwar.aak@gmail.com

ورشة توعوية للمحافظة على البيئة في اربد

نبض البلد – فرح موسى

تحت رعاية مدير مديرية بيئة محافظة اربد المهندس فوزي العكور نظمت جمعية أرض السنديان للتنمية البيئة ورشة حول السلوك المجتمعي ودور الجهات الرسمية في حماية البيئة أمس في مقر الجمعية في محافظة اربد ومن خلال رعايته للورشة اكد المهندس فوزي العكور مدير مديرية بيئة محافظة اربد على ضرورة العمل التشاركي بين المؤسسات المعنية وافراد المجتمع المحلي في ايجاد حلول لمواجهة القضايا البيئية والعمل الجاد للحد من الملوثات ومما لاشك فيه العمل على دعم الجهود الرسمية والخاصة من خلال توفير الدعم اللازم للجمعيات والمؤسسات والمنظمات التي تبذل جهودا جبارة لتنمية السلوك المجتمعي للوصول الى افراد مؤهلين في الحفاظ على البيئة وتشمل هذه الجهود التأسيس لبناء منهج وتغيير سلوك للوصول الى ادراك سلوكي جديد ينظر للاصلاح البيئي والعمل على بناء الرؤى والافكار نحو بيئة امنة ونظيفة

وعن دور مديرية السياحة في المحافظة على بيئة المواقع السياحة بين نائب مدير مديرية سياحة اربد جهاد عبابنة ان المحافظة على بيئة المواقع السياحية تكون من خلال عدة طرق وورش وبرامج متنوعة وعلى مدار العام ويتم استخدام هذه الطرق والاساليب لدورها في الحفاظ على البيئة السياحية وانظمتها ومواردها وتهدف الى توعية المواطنين وخلق مجتمع مثقف في التوعية والمحافظة على بيئة المواقع السياحية وضرورة خلق الشعور بالمسؤولية ، ولم يخفي العبابنة ان بعض المناطق السياحية على مستوى محافظة اربد ما زالت بحاجة الى جهود تتحول مع مرور الوقت الى ثقافة عامة في التعاطي مع مخلفات التنزه وادارتها على نحو متقدم للحفاظ على القيمة الاقتصادية للسياحة.

واشار ، مدير الحراج في مديرية الزراعة في محافظة اربد علي الخصاونة ان دور مديرية الحراج في المحافظة على الاشجار الحرجية العامة والمملوكة للاشخاص وبين ان اهم المشاكل البيئية التي تعاني منها المحافظة تتمثل بتراكم النفايات تحت الاشجار والاعتداء على الاشجار الحرجية من خلال اما حرقها ومن ثم جمع الحطب للبيع او من خلال تقطيع او تكسير الاغصان ولنفس السبب الا وهو بيع الحطب عدا عن رمي النفايات وبشكل عشوائي وغيرها ، مؤكدا على ضرورة تغليظ العقوبات للمخربين.

واوصت رئيسة جمعية السنديان امل غوانمة على ضرورة تغيير اتجهات وسلوكات الافراد والعمل على خلق نظرة مختلفة لدى الافراد نحو البيئة بهدف ايجاد مجتمع مهتم في البيئة وضرورة اشراك الجهات الحكومية والمؤسسات والقطاع الخاص والمدارس والجامعات في ايجاد الحلول المناسبة للمشكلات البيئية وزيادة الجهد المستدام لتثقيف الافراد وزيادة وعيهم العام حول قضية السلوك البيئي لديهم من خلال حملات التوعوية كونها الاكثر فعالية على ايصال الرسائل الى الجمهور وتحقيق الاهداف

وعبر، مدير قسم البيئة في بلدية أربد الكبرى مأمون السيلاوي دور البلدية في التعامل مع النفايات وعملية نقلها ، مؤكدا على ضرورة التغلب على ثقافة العيب وتفعيل سلوكيات الناس وعدم رمي النفايات في جانب الحاويات لان عامل الوطن وجده للمحافظة على ديمومة النظافة .

ارباح صندوق الحج تتجاوز ٣.٥مليون دينار

نبض البلد – عمان

أعلن وزير الأوقاف والشؤون والمقدسات الإسلامية رئيس مجلس إدارة صندوق الحج الأردني، الدكتور محمد الخلايلة، أن إجمالي الأرباح التي حققها الصندوق للعام الماضي بلغت ١٣,٥٦١,٨٤٤دينار.

جاء ذلك خلال جلسة عقدها مجلس إدارة الصندوق أمس الأحد، بحضور مدير عام الصندوق فؤاد كوري، وأعضاء المجلس.

وقال الخلايلة إن صافي الأرباح المعدّة للتوزيع للعام الماضي ١٠,٩١١,٥٣٠ مليون دينار، أي بنسبة ٤,١٤ بالمئة، وسيجري توزيعها على المدخرين وأمانات شؤون الحج والعمرة.

وأكد الخلايلة، أن صندوق الحج شهد ارتفاعا ملحوظا في نسبة نمو أعداد المدخرين ومبالغ الادخار، حيث كان عدد المدخرين عام ٢٠٢١ نحو ٥١٠٩٨ مدخرا ومدخرة، فيما وصل العام الماضي٢٠٢٢ إلى ٥٩٠٠٠، وبنسبة نمو ١٥ بالمئة.

وبين أن مبالغ الادخار في العام ٢٠٢١ بلغت ٢١٨ مليونا ٨١٧ ألف دينار، وارتفعت خلال العام الماضي إلى نحو ٢٩٥ مليونا، وبنسبة نمو بلغت ٢٧ بالمئة، مؤكدا أن النمو المتحقق يعود إلى الثقة والمصداقية العالية التي يتمتع بها الصندوق وحسن إدارة استثمار أمواله.

ولفت الخلايلة إلى أنه سيجري نشر بيانات الصندوق المالية لسنة ٢٠٢٢ في الصحف الرسمية استنادا للمادة (١٨) من نظام صندوق الحج، إلى جانب نشرها على موقع الصندوق الإلكتروني.

حملة تفتيشية صحية على أسواق بلدية طبقة فحل

نبض البلد – الاغوار الشمالية

نفذت كوادر قسم الصحة العامة في بلدية طبقة فحل بلواء الأغوار الشمالية، بالتعاون مع مكتب المؤسسة العامة للغذاء والدواء، أمس الأحد، حملة تفتيشية على المحال التجارية في سوق بلدة المشارع والسوق الشعبي.

وقال البلدية، في بيان، إنها أغلقت خلال الحملة أحد محال بيع مادة الشاورما، لعدم حصوله على تراخيص من الجهات المعنية، إضافة إلى تحرير إشعارات لبعض المحال التجارية والغذائية لتصويب بعض المخالفات الصحية.

وأكدت البلدية استمرار حملاتها الرقابية، بالتعاون مع الجهات الصحية، لغاية ضمان الالتزام بالشروط الصحية وجودة الغذاء للمستهلكين.

«اقتصاد النواب» تقر مواد بـ«معدل الشركات»

نبض البلد – عمان

أقرت لجنة الاقتصاد والاستثمار النيابية، خلال اجتماع عقدته أمس الأحد، برئاسة النائب عمر النبر، عددًا من مواد مشروع قانون معدل لقانون الشركات لسنة ٢٠٢٢.

واكد النبر بحضور وزيري الصناعة والتجارة والتموين يوسف الشمالي، والدولة للشؤون القانونية نانسي نمروقة، وممثلين عن دائرة مراقبة الشركات وهيئة الأوراق المالية وجمعية البنوك، ان اللجنة ستأخذ بعين الاعتبار جميع المقترحات والتوصيات المقدمة اليها والمتعلقة بمشروع قانون الشركات وذلك بغية الوصول إلى قانون يواكب رؤية التحديث الاقتصادي.

وأضاف أن "معدل الشركات" يهدف إلى تسهيل الاجراءات المرتبطة بممارسة اعمال الشركات وتبسيطها بما يقلل الوقت ويوفر الجهد والكلف على الشركاء والمساهمين في الشركات.

وتابع النبر أنه، وبحسب مشروع القانون، فإنه يسهم في تعزيز تنافسية بيئة الاعمال في المملكة ويحفز تسجيل الشركات والاستثمارات الاجنبية فيها، ويضمن استقرار التشريعات المرتبطة بشركات رأس المال المغامر بما يحفز تسجيل هذا النوع من الشركات التي تسهم في دفع عجلة التنمية الإقتصادية وتدعم الشركات الناشئة والصغيرة والمتوسطة، كما انه يحقق الانسجام مع التشريعات ذات العلاقة بممارسة الاعمال بما فيها قانوني الاعسار والاوراق المالية.

من جهتهم، أكد النواب: ضرار الحراسيس وايمن المدانات وهايل عايش وسليمان ابو يحيى وعبيد ياسين ويزن الشديفات وعدنان مشوقه وعمر الزيود وزيد العتوم وامغير الدعجة على ضرورة الاستماع لكل المقترحات والآراء بما تعود بالمنفعة على المصلحة العامة.

بدوره، بين الشمايلة أن القانون المعدل لقانون الشركات لعام ٢٠٢٢ يأتي ضمن الرؤية الاقتصادية للاصلاح الاقتصادي بالتوازي مع قانون البيئة الاستثمارية الذي اقر العام الماضي.

من ناحيتهم، قدم الحضور جملة من الاقتراحات والمُلاحظات حول القانون، والتي من شأنها إثرائه وتجويده.

الإنتهاء من أعمال مشروع طريق أبو بنا في الطفيلة

نبض البلد – الطفيلة

أنهت مديرية أشغال محافظة الطفيلة ومن خلال مقاول محلي أعمال مشروع توسعة وإعادة تأهيل طريق أبو بنا، والذي شهد حزمة معيقات أدت إلى بطء إنجازه أمام حركة السير ، وبتكلفة بلغت نحو نصف مليون دينار.

وبحسب العديد من المواطنين، فإن المقطع المروري الذي تم تنفيذه، والبالغ طوله ٢ كيلو متر يتطلب شموله بالمستلزمات المرورية من إنارة ومطبات بمواصفات فنية، إلى جانب خطوط وعواكس فسفورية وإشارات تحذيرية وإرشادية ، لاسيما أمام مدرسة مجادل الأساسية، إلى جانب إقامة تصاريف لمياه الأمطار وأرصفة واكتاف حفاظاً على سلامة مستخدميه. وقال مدير الأشغال العامة في الطفيلة المهندس عمر الحراسيس، إن إنجاز هذا المقطع المروري من الطريق الملوكي نفذ بعد معالجة جملة معيقات تم تجاوزها، بالتعاون مع إدارات المياه والكهرباء والاتصالات.

وبين أن تغييرات عدة طرأت على مشروع الطريق شملت توسعة مسرب الطريق ليصل إلى ١١ مترا، وتوسعة منعطفاته الخطرة، فضلا عن إنارته وفق المواصفات الفنية.

وأضاف أنه تم استكمال أعمال تعبيد الطريق بالخلطات الأسفلتية ، بعد الاتفاق مع المقاول على الانتهاء من تأهيله قبل دخول المنخفضات الجوية العميقة، للتقليل من معاناة المواطنين في استخدام التحويلات آلتي استحدثت لادامة انسيابية الحركة المرورية.

وأشار المهندس الحراسيس ، إلى إعداد خطة لتأهيل عدد من الطرق الرئيسية والفرعية في محافظة الطفيلة على موازنة العامين الحالي والمقبل منها: الطريق الملوكي باتجاه مناطق أبو بنا والكرك، لافتا إلى تنفيذ المرحلة الأولى من تأهيل الطريق الملوكي بتكلفة ١,٥ مليون دينار، فيما العمل جار على تأهيل مقاطع من الطريق المروري الملوكي في منطقة بصيرا باتجاه القادسية ضمن موازنة مجلس المحافظة.

اعـــــلان

يعلن للعموم بمقتضى احكام المادة (٢٥) من قانون تنظيم المدن والقرى والابنية رقم (٧٩) لسنة ١٩٦٦ ان مجلس التنظيم الاعلى قد قرر بقراره رقم (١٧٧٧/٦) تاريخ ٢٠٢٢/١١/٢٤ الموافقة على مخطط الغاء واحداث شوارع تنظيمية ضمن الحوض رقم (٥) اللبه من اراضي ناعور في بلدية ناعور / لواء ناعور .
وذلك حسب المخطط المعد لهذه الغاية واعلانه للاعتراض لمدة شهر اعتبارا من تاريخ نشر هذا الاعلان في الجريدة الرسمية .
يجوز لذوي العلاقة الاطلاع على التعديلات المبينة على المخطط المذكور في مكاتب اللجنة اللوائية للتنظيم في لواء البادية الشمالية ومكاتب بلدية ام الجمال الجديدة وتقديم اعتراضاتهم لدى دائرة التنظيم في وزارة الادارة المحلية خلال مدة شهر من تاريخ نشره في الجريدة الرسمية .

نائب رئيس الوزراء ووزير الادارة المحلية
توفيق محمود كريشان
رئيس مجلس التنظيم الاعلى

إعلان صادر عن مراقب عام الشركات

استنادا لأحكام المادة (٢٥٤/ب) من قانون الشركات رقم (٢٢) لسنة ١٩٩٧ وتعديلاته ، يعلن مراقب عام الشركات في وزارة الصناعة والتجارة بان الهيئة العامة لشركة مسك المدينة للاستيراد والتصدير والمسجلة لدينا في سجل الشركات ذات مسؤولية محدودة تحت الرقم (٣٢٣٣٩) بتاريخ ٢٠١٣/٤/٢٣ قد قررت باجتماعها غير العادي المنعقد بتاريخ ٢٠٢٢/١٢/٢٧ الموافقة على تصفية الشركة تصفية اختيارية وتعيين السيد خالد سليمان حمدان النجار مصفيا للشركة، وان عنوان المصفي هو :
ضاحية الحج حسن – هاتف :٠٧٩٥٧٢٧٨٢٨
مراقب عام الشركات
د . وائل علي العرموطي

إعلان صادر عن مراقب عام الشركات

استنادا لأحكام المادة (٤٠/١) من قانون الشركات رقم(٢٢) لسنة ١٩٩٧ وتعديلاته يعلن مراقب عام الشركات في وزارة الصناعة والتجارة
عن استكمال اجراءات تصفية شركة خالد واسماعيل سمور والمسجلة في سجل شركات تضامن تحت الرقم (٥٩٣٦٥) بتاريخ ٢٠٠١/٤/١ اعتبارا من تاريخ نشر هذا الاعلان
للاستفسار يرجى الاتصال بدائرة مراقبة الشركات على الرقم ٥٦٠٠٢٦٠
مراقب عام الشركات
د. وائل علي العرموطي

إعلان صادر عن مصفي شركة

استنادا لاحكام المادة (٢٦٤/ب) من قانون الشركات رقم (٢٢) لسنة ١٩٩٧ وتعديلاته
أرجو من دائني شركة مسك المدينة للاستيراد والتصدير ذ.م.م والمسجلة لدى دائرة مراقبة الشركات تحت الرقم (٣٢٣٣٩) بتاريخ (٢٠١٣/٤/٢٣)
ضرورة تقديم مطالباتهم المالية تجاه الشركة سواء كانت مستحقة الدفع ام لا / وذلك خلال شهرين من تاريخه للدائنين داخل المملكة ، وثلاثة اشهر للدائنين خارج المملكة
وذلك على العنوان التالي :
اسم مصفي الشركة : خالد سليمان حمدان النجار
عنوان المصفي : ضاحية الحج حسن – هاتف :٠٧٩٥٧٢٧٨٢٨
مصفي الشركة

إعلان صادر عن مصفي شركة

استنادا لاحكام المادة (٢٦٤/ب) من قانون الشركات رقم (٢٢) لسنة ١٩٩٧ وتعديلاته
أرجو من دائني شركة النبيل والنبيلة لتجارة مواد التجميل ذ.م.م والمسجلة لدى دائرة مراقبة الشركات تحت الرقم (٥٠٥١٣) بتاريخ (٢٠١٨/٢/١٢)
ضرورة تقديم مطالباتهم المالية تجاه الشركة سواء كانت مستحقة الدفع ام لا / وذلك خلال شهرين من تاريخه للدائنين داخل المملكة ، وثلاثة اشهر للدائنين خارج المملكة
وذلك على العنوان التالي :
اسم مصفي الشركة : مراد محمد احمد الزعبي
عنوان المصفي : السلط – هاتف : ٠٧٧٢٣٤٥٩٦٠
مصفي الشركة

وزارة الصناعة والتجارة والتموين
إعلان صادر عن مسجل الاسماء التجارية

استنادا لأحكام المادة (٨/ج) من قانون الاسماء التجارية رقم(٩) لسنة ٢٠٠٦ ، يعلن مسجل الاسماء التجارية في وزارة الصناعة والتجارة والتموين بأن الاسم التجاري (الاترجة للعطارة والاعشاب) و المسجل لدينا في سجل الاسماء التجارية بالرقم (١٦٤٠٤٠) باسم (باسمة بهجت طالب طالب) جرى عليه نقل ملكية ليصبح باسم (عبدالرحمن محمد موسى نصر) وتعتبر عملية نقل الملكية حجة على الغير من تاريخ نشر هذا الاعلان .
مسجل الاسماء التجارية
إكرام السكر

وزارة الصناعة والتجارة والتموين
إعلان صادر عن مسجل الاسماء التجارية

استنادا لأحكام المادة (٨/ج) من قانون الاسماء التجارية رقم(٩) لسنة ٢٠٠٦ ، يعلن مسجل الاسماء التجارية في وزارة الصناعة والتجارة والتموين بأن الاسم التجاري (مؤسسة الارض الزرقاء للتجارة) و المسجل لدينا في سجل الاسماء التجارية بالرقم (٢٤٥٦٣٤) باسم (طارق مصباح سبتي صباح) جرى عليه نقل ملكية ليصبح باسم (رامي مصباح سبتي صباح) وتعتبر عملية نقل الملكية حجة على الغير من تاريخ نشر هذا الاعلان .
مسجل الاسماء التجارية
إكرام السكر

وزارة الصناعة والتجارة والتموين
اعلان صادر عن مسجل الاسماء التجارية

استنادا لاحكام المادة (٨/ج) من قانون الاسماء التجارية رقم (٩) لسنة ٢٠٠٦ يعلن مسجل الاسماء التجارية في وزارة الصناعة والتجارة والتموين بأن الاسم التجاري (المحمول الاسطوري) والمسجل لدينا في سجل الاسماء التجارية بالرقم (١٩٩١٦٩) باسم (حمزة محمد سليمان الحديدي) جرى عليه نقل ملكية ليصبح باسم (هيثم محمد سليمان الحديدي) وتعتبر عملية نقل الملكيةا حجة على الغير من تاريخ نشر هذا الاعلان .
مسجل الاسماء التجارية
إكرام حسن السكر

وزارة الصناعة والتجارة والتموين
إعلان صادر عن مسجل الاسماء التجارية

استنادا لأحكام المادة (٨/ج) من قانون الاسماء التجارية رقم(٩) لسنة ٢٠٠٦ ، يعلن مسجل الاسماء التجارية في وزارة الصناعة والتجارة والتموين بأن الاسم التجاري (مطعم زمن الخير) و المسجل لدينا في سجل الاسماء التجارية بالرقم (٢٥٨٩١١) باسم (خالد محمد اسعد العصفور) جرى عليه نقل ملكية ليصبح باسم (ضياء محمد عبد اللطيف عطوه) وتعتبر عملية نقل الملكية حجة على الغير من تاريخ نشر هذا الاعلان .
مسجل الاسماء التجارية
إكرام السكر

رسالة الضَّمان
حول الاشتراك الاختياري

للأردني/ الأردنية داخل المملكة أو خارجها الاشتراك اختيارياً ممن له/ لها فترة اشتراك سابقة بالضمان الشمول على أساس الأجر الأخير الخاضع للاقتطاع شريطة أن لا يقل عن الحد الأدنى للأجور، أو على أساس زيادة هذا الأجر بنسبة لا تتجاوز (5%) سنوياً عن كل سنة من السنوات التي تم الانقطاع فيها عن الاشتراك وبما لا يتجاوز (10) زيادات أو تخفيض (20%) من الأجر الأخير الخاضع للاقتطاع ولمرة واحدة طيلة فترة الشمول بالضمان.

المركز الإعلامي
المؤسسة العامة للضمان الاجتماعي
Social Security Corporation
117 117
www.ssc.gov.jo
webmaster@ssc.gov.jo

منحتان أوروبيتان للاردن لدعم سيادة القانون والأمن الغذائي بقيمة ٦٤ مليون يورو

نبض البلد – عمان

أعلنت وزارة التخطيط والتعاون الدولي، اليوم الأحد، عن منحتين مقدمتين للأردن من الاتحاد الأوروبي بقيمة 64 مليون يورو، لدعم برنامجي دعم سيادة القانون والأمن الغذائي.

ووقع على الاتفاقيتين وزيرة التخطيط والتعاون الدولي زينه طوقان، وسفيرة بعثة الاتحاد الأوروبي في عمان ماريا هادجيثودوسيو.

وبحسب بيان صادر عن الوزارة، أمس الأحد، تبلغ قيمة المنحة الأولى 39 مليون يورو موجهة من خلال الموازنة العامة لتنفيذ برنامج دعم سيادة القانون في الأردن، وتهدف إلى دعم الجهود والإصلاحات التي ينفذها الأردن في قطاع العدل من خلال تعزيز الأداء والجودة والمساءلة والشفافية لخدمات العدالة والإجراءات الجنائية، بما يتوافق مع المعايير الدولية.

أما المنحة الثانية التي قدمها الاتحاد الأوروبي للأردن تبلغ 25 مليون يورو، كمنحة إضافية لدعم الأمن الغذائي في المملكة بهدف التصدي للتبعات المستمرة للأزمات الخارجية كالأزمة الروسية-الأوكرانية التي ستسهم في دعم تنفيذ الاستراتيجية الوطنية للأمن الغذائي.

وقالت وزيرة التخطيط، إن هذه المنح المقدمة من الاتحاد الأوروبي ستساهم في دعم جهود الحكومة التنموية والإصلاحية وتتماشى مع مسارات التحديث الاقتصادية والإدارية والسياسية.

وأضافت أن الاتحاد الأوروبي يعد من أهم الشركاء التنمويين للأردن، حيث ساهمت المساعدات التي قدمها وبمختلف أنواعها على شكل منح مالية وقروض ميسرة في تنفيذ البرامج الإصلاحية والتنموية للأردن وبرامج ومشاريع في قطاعات حيوية هامة، وتوفير المنح للدعم القطاعي من خلال الموازنة العامة، والمساهمة في التخفيف من التحديات الاقتصادية والمالية التي يواجهها، خاصة الناجمة عن ارتفاع أسعار الطاقة والغذاء بسبب تداعيات الأزمات الخارجية، إلى جانب تحمل تبعات استضافة اللاجئين السوريين والضغوط على المالية العامة في القطاعات المختلفة وكذلك على المجتمعات المستضيفة لهم.

وأشارت وزيرة التخطيط إلى أن الجانبين يعملان على البرامج والمشاريع ذات الأولوية التي تتماشى مع مسارات التحديث والإصلاح الثلاثة الاقتصادي والسياسي والإداري وكذلك أولويات الشراكة بين الأردن والاتحاد الأوروبي وإطار برنامج المساعدات متعدد السنوات 2021 – 2024 والاستجابة لتداعيات الأزمة السورية في مجالات التعليم والإصلاحات الاقتصادية، ودعم الريادة والقطاع الخاص والدعم المؤسسي لتنفيذ أولويات الشراكة بين الجانبين، والحماية الاجتماعية، والناقل الوطني للمياه.

وعبرت الوزيرة عن الشكر والامتنان حكومة وشعباً للاتحاد الأوروبي على استمرار توفير الدعم المالي والفني للأردن، مشيرة إلى العلاقات التاريخية التي تربط الأردن بالاتحاد الأوروبي وجهود جلالة الملك ولقاءاته مع مسؤولي الاتحاد الأوروبي في تعزيز أواصر هذه العلاقات.

من جانبها، أشادت سفيرة بعثة الاتحاد الأوروبي في عمان ماريا هادجيثودوسيو، بالشراكة طويلة الأمد بين الاتحاد والأردن، مؤكدة أن «الاتفاقيات الموقعة تجسد التزام الاتحاد بمواصلة التعاون مع الأردن من أجل تعزيز قطاعين رئيسيين يمسان حياة كل أردني، النظام القضائي والأمن الغذائي».

وأضافت أن تحديث وكالات العدالة وإنفاذ القانون سيمثل التزام الأردن تجاه نهج حقوق الإنسان والمتمحور حول المواطن في العدالة والأمن، وسيساهم أيضاً في تحقيق الأهداف الطموحة للتحديث السياسي المستمر والإصلاحات الاقتصادية والإدارية.

وشددت السفيرة على أن هذا التدخل يأتي في الوقت المناسب ويهدف إلى دعم استراتيجية الأمن الغذائي في الأردن وتحقيق نتائج ملموسة من خلال تعزيز الحصاد المائي وزراعة الحبوب الأساسية.

يذكر أن «مرفق الغذاء والمنعة» للاتحاد الأوروبي، يهدف إلى دعم تدخلات محددة مصممة وفقاً للسياق والاحتياجات المحلية، ويركز بشكل أساسي على الشركاء الأكثر تضرراً من التأثيرات على الأمن الغذائي العالمي بسبب الأزمة الروسية الأوكرانية.

المواصفات: منح (١٦٠٠) شهادة مطابقة وإجراء (٥٢) ألف فحص مخبريّ خلال ٢٠٢٢

نبض البلد – عمان

قالت مدير عام مؤسسة المواصفات والمقاييس الأردنيّة المهندسة عبير بركات الزّهير أنّ منح شهادات المطابقة وعلامة الجودة الأردنية يعدّ من الخدمات المهمة التي تقدمها المؤسسة، حيث أصدرت مديرية شهادات المطابقة في المؤسسة خلال عام (٢٠٢٢) (١٦٠٠) شهادة مطابقة ومنحت (١١٦) منتجاً علامة الجودة الأردنيّة.

ولتحقيق هدف المؤسسة بالارتقاء بنشاطات تقييم المطابقة لخلق بيئة تنافسية اقتصادية جاذبة، فقد حصلت مديرية شهادات المطابقة في المؤسسة على الاعتماد من قبل مركز الإمارات العالمي للاعتماد في مجال منح «شهادات حلال للأغذية»، وذلك بعد تلبية المتطلبات اللازمة للحصول على هذا الاعتماد ومتطلبات مواصفة معهد المواصفات والمقاييس للدول الاسلامية SMIIC، والمواصفات القياسية الخليجية والأردنية، الأمر الذي يمنح مزيداً من الثّقة بشهادات حلال التي تمنحها المؤسسة ويفتح الأبواب أمام المنتجات الغذائية الأردنية للمنافسة في الأسواق العالمية وتصديرها دون أي معيقات أو إجراءات إضافية على الحدود، وقد تم منح (٦١) منتجاً شهادة «حلال»، ووصل عدد شهادات «حلال» الصادرة للإرساليّات إلى (٣٢١) شهادة.

وفي إطار سعيها لتوفير الحماية الصحية والبيئية فقد تحقّقت المؤسسة خلال العام المنصرم من صحّة (٢٢٦) شهادة لمنتجات عضوية، ومنحت شهادتين للممارسات الزّراعيّة الجيّدة (GLOBAL G.A.P) بعد التزام المزارع بتحقيق متطلبات مواصفة GLOBAL G.A.P. حيث تهدف هذه الممارسات إلى إنتاج زراعي آمن ومستدام بالإضافة إلى تعزيز الفرصة أمام المزراع لتصدير منتجاتها للأسواق الخارجية.

وفي ذات السّياق أيضاً فإن المؤسسة تمنح شهادة «شمسي» لمنتج اللاقط الشمسي الحراري والنظام الشمسي الحراري لتسخين المياه، التي تحظى باعتراف متبادل من جميع الدول العربية الأعضاء في شبكة شمسي، ما يسهل التبادل التجاري بين تلك الدول.

على صعيد آخر أعلنت المهندسة الزهير أن وحدة المختبرات في المؤسسة أجرت خلال العام الماضي حوالي (٥٢٠٠٠) فحص مخبري لمنتجات تنوّعت بين الغذائيّة والكيماويّة والهندسيّة، وأشارت الزهير إلى أن وحدة المختبرات حاصلة على الاعتماد لعدّة مجالات، إلى جانب توقيع المؤسسة العديد من مذكّرات التفاهم منها مذكّرة تفاهم بين المؤسسة والمختبرات العسكرية، نصّت على تبادل المعلومات والمعارف المتعلقة بمجالات العمل المشتركة، وتدريب الفنيين العاملين في مختبرات الطرفين، ومواءمة طرق التحليل المستخدمة في مختبرات الفريقين وفقاً للمرجعيات المعتمدة محلياً أو دوليّاً

«اقتصاد النواب» تقر مواد بـ «معدل الشركات»

نبض البلد – عمان

أقرت لجنة الاقتصاد والاستثمار النيابية، خلال اجتماع عقدته أمس الأحد، برئاسة النائب عمر النبر، عددًا من مواد مشروع قانون معدل لقانون الشركات لسنة ٢٠٢٢.

واكد النبر بحضور وزيري الصناعة والتجارة والتموين يوسف الشمالي، والدولة للشؤون القانونية نانسي نمروقة، وممثلين عن دائرة مراقبة الشركات وهيئة الأوراق المالية وجمعية البنوك، ان اللجنة ستأخذ بعين الاعتبار جميع المقترحات والتوصيات المقدمة اليها والمتعلقة بمشروع قانون الشركات وذلك بغية الوصول إلى قانون يواكب رؤية التحديث الاقتصادي.

وأضاف أن «معدل الشركات» يهدف إلى تسهيل الاجراءات المرتبطة بممارسة اعمال الشركات وتبسيطها بما يقلل الوقت ويوفر الجهد والكلف على الشركاء والمساهمين في الشركات.

وتابع النبر أنه، وبحسب مشروع القانون، فإنه يسهم في تعزيز تنافسية بيئة الاعمال في المملكة ويحفز تسجيل الشركات والاستثمارات الاجنبية فيها، ويضمن استقرار التشريعات المرتبطة بشركات رأس المال المغامر بما يحفز تسجيل هذا النوع من الشركات التي تسهم في دفع عجلة التنمية الإقتصادية وتدعم الشركات الناشئة والصغيرة والمتوسطة، كما انه يحقق الانسجام مع التشريعات ذات العلاقة بممارسة الاعمال بما فيها قانوني الاعسار والاوراق المالية.

من جهتهم، أكد النواب: ضرار الحراسيس وايمن المدانات وهايل عايش وسليمان ابو يحيى وعبيد ياسين ويزن الشديفات وعدنان مشوقه وعمر الزيود وزيد العتوم وامغير الدعجة على ضرورة الاستماع لكل المقترحات والآراء بما تعود بالمنفعة على المصلحة العامة.

بدوره، بين الشمايلة أن القانون المعدل لقانون الشركات لعام ٢٠٢٢ يأتي ضمن الرؤية الاقتصادية للاصلاح الاقتصادي بالتوازي مع قانون البيئة الاستثمارية الذي اقر العام الماضي.

من ناحيتهم، قدم الحضور جملة من الاقتراحات والملاحظات حول القانون، والتي من شأنها إثرائه وتجويده.

ورشة حول التداخل بين انظمة الجيل الخامس وأجهزة تحديد الارتفاعات الراديوية

نبض البلد – عمان

نظمت هيئة تنظيم قطاع الاتصالات اليوم الأحد، ورشة عمل متخصصة حول « التداخل بين أنظمة الجيل الخامس للاتصالات وأجهزة تحديد الارتفاعات الراديوية العاملة على الطائرات « بالتعاون مع هيئة تنظيم الطيران المدني ومنظمه الطيران العالمية.

وبحسب بيان للهيئة أمس، قال رئيس مجلس مفوضي الهيئة المهندس بسام السرحان إن قطاع الاتصالات وتكنولوجيا المعلومات يعتبر الأسرع تطوراً على المستوى العالمي، ولا بد لبقية القطاعات الإنتاجية أن تواكب التطور ضمن هذا القطاع والفائدة منه لأبعد الحدود، حيث تعتبر تقنية الجيل الخامس التطور الطبيعي لما سبقتها من تقنيات الاتصالات، بدءاً من التلغراف وصولاً لتقنيات الاتصالات المتنقلة من تقنية الجيل الأول إلى تقنية الجيل الخامس.

وأضاف أنه عند الحديث عن الجيل الخامس، فمن المؤكد انه بإمكانياته في تقديم الخدمات سيعود بالنفع على صناعة الطيران كغيرها من الصناعات والقطاعات الحياتية، وعلى نحو يعزز تطبيقات الطيران الحالية، ولكن في المقابل برزت مخاوف من تداخل إرسال شبكات الجيل الخامس وما يتصل بها من أجهزة مع أنظمة الملاحة التي تستخدمها الطائرات مما قد يؤدي إلى حدوث تداخل سلبي على الرادارات المستخدمة في العمليات الجوية، لان تداخل شبكات الجيل الخامس مع ترددات أجهزة الملاحة الجوية يمكن أن تؤثر على معدات الطائرة المتخصصة وبالتالي تصبح هنالك احتمالية لوقوع حوادث على صعيد عمليات السفر والشحن الدولي، حيث تابعت الهيئة هذا الأمر باهتمام وتم الاتفاق مع هيئة تنظيم الطيران المدني على تشكيل فريق عمل مشترك لتحديد ووضع الأطر التنظيمية والفنية ومتابعة التطورات والدراسات التي تكفل تطبيق جميع الحلول الفنية وبالتنسيق مع مشغلي خدمات الاتصالات الخلوية داخل المملكة وبما يضمن إطلاق خدمات الجيل الخامس دون التأثير على سلامة الملاحة الجوية.

وتتناول ورشة العمل التي تأتي بمشاركة مندوبين من مشغلي شبكات الاتصالات المتنقلة العامة (زين، أورانج، امنية) ومندوبي سلاح الجو الملكي وجميع المعنيين في موضوع الورشة آخر التطورات المتعلقة بترخيص خدمات الجيل الخامس للاتصالات والتداخل بين أنظمة الجيل الخامس للاتصالات وأجهزة تحديد الارتفاعات الراديوية للطائرات.

يشار إلى أن انعقاد الورشة يأتي لاحقاً للاجتماعات التي تم عقدها من قبل فريق العمل المكلف بمتابعة موضوع التداخل بين أنظمة الجيل الخامس للاتصالات وأجهزة تحديد الارتفاعات الراديوية للطائرات والمشكل من مندوبي هيئة تنظيم الطيران المدني ومديرية سلاح الجو الملكي ومندوبي هيئة تنظيم قطاع الاتصالات.

العسعس: الحكومة ستدفع رواتب العسكريين لمن تقاعد قبل سن ٤٥ عاما

نبض البلد – عمان

قال وزير المالية محمد العسعس، إن الحكومة ستدفع الرواتب التقاعدية للعسكريين حتى يكملوا سن 45 عاما «لمن يتقاعد منهم قبل سن 45».

وأضاف العسعس خلال اجتماع لجنة العمل والتنمية الاجتماعية والسكان النيابية أمس الأحد، لمناقشة مشروع قانون معدل لقانون الضمان الاجتماعي لسنة 2022، أن الحكومة «لم ولن تتأخر في أي يوم من الأيام في دفع مستحقات الضمان الاجتماعي وأموالهم في سلم أولويات الحكومة».

وزير العمل وزير الصناعة والتجارة والتموين، قال إن «العسكريين يتقاعدون في سن مبكر قبل 45 سنة للحفاظ على رشاقة العسكريين والأجهزة الأمنية، لذلك يتم تغطية رواتبهم التقاعدية حتى وصولهم 45 سنة ولذلك لهم خصوصية».

وأضاف أن «هذه التعديلات لن يكون لها أي أثر اقتصادي سلبي على صندوق استثمار أموال الضمان الاجتماعي».

المدير العام للمؤسسة العامة للضمان الاجتماعي محمد الطراونة، قال إن «نسبة 2% مقابل إصابات العمل ستتحملها المؤسسة العسكرية ولذلك تم تخفيض اشتراكات العسكريين».

رئيسة لجنة العمل والتنمية الاجتماعية والسكان النيابية تمام الرياطي، قالت في وقت سابق، إن «العمل النيابية» مع التعديلات التي جاءت من الحكومة والتي تتعلق بمطالب القوات المسلحة والأجهزة الأمنية وتسهيل تقاعد مُنتسبيها.

وبينت أن اللجنة ستعقد اجتماعات مكثفة مع المختصين للخروج بقانون عصري يُلبي طموحات المواطنين.

صندوق النقد: خطة حكومية لخفض الدين العام الأردني باستثناء «الضمان» إلى ٨٠ %

نبض البلد –عمان

قال صندوق النقد الدولي، إن الحكومة الأردنية «ملتزمة» بخفض الدين العام من الناتج المحلي الإجمالي باستثناء ديون صندوق استثمار أموال الضمان الاجتماعي إلى «٪80 بحلول عام 2027».

وفي تقرير تفصيلي في اختتام مراجعته الخامسة لبرنامج الأردن المدعوم من تسهيل الصندوق الممدد، فإن تحقيق ذلك يتطلب تنفيذا ثابتًا لتدابير إيرادات ونفقات محددة في المراجعة الرابعة، وخطوات حاسمة للحد من العجز في شركة الكهرباء الوطنية، والسعي لتحسين توجيه الدعم الشامل لأسعار المواد الغذائية، بمساعدة فنية من صندوق النقد الدولي، والعمل على الحد من العجز في حالات الطوارئ.

وأضاف أن الحكومة «لا تزال ملتزمة بمواصلة ضبط أوضاع المالية العامة» على المدى المتوسط، مع التركيز على الإصلاحات عالية الجودة لتعزيز كفاءة المالية العامة، مع ضمان القدرة على تحمل الديون، وذلك في خطاب نوايا وجهه وزير المالية محمد العسعس، ومحافظ البنك المركزي عادل شركس، وفوضا صندوق النقد الدولي بنشره في تقرير المراجعة الخامسة.

ووفق سيناريو وضعه الصندوق، فإنه من المتوقع أيضا أن ينخفض الدين العام من الناتج المحلي باستثناء ديون «الضمان» إلى 77.5% في 2028، وبنسبة 75.8% في العام 2029، وبنسبة 73.9% في العام 2030، وبنسبة 73.2% في العام 2031.

الصفدي: تسريع عمليات الشحن بين البلدين والخط فرصة لزيادة صادرات المملكة

خط ملاحي بحري بين الأردن وأمريكا يعزز من حركة الصادرات

نبض البلد – دينا محادين

أعلن في العقبه أمس الأحد عن افتتاح وتفعيل أول خط بحري لنقل البضائع والحاويات بين ميناء حاويات العقبة والولايات المتحدة الأمريكية .

وقال الرئيس التنفيذي لشركة تطوير العقبة حسين الصفدي ان تفعيل الخط البحري بين الولايات المتحدة والاردن يهدف إلى تسريع عمليات الشحن بين البلدين لتكون بحد أقصى 23 يوما بدلا من 35 وهو ما يوفر الوقت والجهد على القطاع الصناعي والتجاري داخل المملكة.

وأكد أن افتتاح الخط جاء ضمن تفعيل اتفاقية التجارة الحرة بين البلدين حيث يعتبر فرصة جيدة لزيادة صادرات المملكة والوصول لأسواق جديدة.

وأشار أنه تم قبل يومين أعلن في شركة تطوير العقبة على استثمار تزويد منطقة القويرة الصناعية بالغاز الصناعي مما سيوفر بكلف الطاقة التي تعتبر تحديا رئيسيا لدى المصانع والشركات في الأردن.

و اضاف الصفدي أننا وضعنا استراتيجية متوسطة الأمد في عدة مجالات وتركز على أربعة جوانب اهمها الاستثمار الصناعي والسياحي في العقبة والمثلث الذهبي والتدريب المهني واللوجستيات لدعم الاستثمار وتوفير فرص عمل جديدة،

مبينا أن الشركة تعمل على التواصل والتشاركية مع القطاعين العام و الخاص لتعزيز دور العقبة كما أرادها جلالة الملك مركزا لوجستيا و استثماريا على مستوى إقليمي، منوها الى اهتمام تطوير العقبة في ملف البيئة الخضراء والمتطلبات العالمية الذي سينعكس بدوره على الموانئ والبواخر والوقود والطاقة المستدامة والطاقة البديلة.

بدوره قال مدير عام الجمارك اللواء جمارك جلال القضاة انطلاقا من حرصنا على تعزيز الصادرات الوطنية وتمييزها من خلال تقليل الإجراءات والاكتفاء بخضوعها للانتقائية الجمركية بمجرد دخول كافة المحتويات إلى الميناء تم إعفاء الصادر الوطني من إجراءات المشاهدة في مكتب الصادر حيث يتم إصدار التصريح إلكترونياً بعد استكمال الإجراءات على البيان حسب الأصول.

وقال رئيس سلطة منطقة العقبة الاقتصادية الخاصة نايف الفايز ان الخطوط الملاحية الجديدة تعد نقلة نوعية في عالم النقل البحري المباشر من العقبة الى الولايات المتحدة الامريكية حيث يختصر الوقت و الجهد في نقل البضائع و الحاويات من والى العقبة مشددا على أن ميناء الحاويات قادر على التعامل مع كافة الوارادات و الصادرات عبر هذا الخطوط البحرية النوعيه في اشارة واضحة الى الفائدة الكبيرة التي تعود على التجار و المستوردين الاردنيين تحديدا في نقل كافة مستورداتهم و صادراتهم عبر هذا الخط الحيوي بديلا .

واشاد رئيس غرفة صناعة عمان فتحي الجغبير بالجهود المبذولة و المشتركة للعمل على افتتاح وتفعيل خط بحري مابين العقبة و الولايات المتحدة مما سينعكس ايجابا على زيادة حجم الصادرات الاردنية و فتح اسواق جديدة أمامها.

بدوره قال رئيس مجلس ادارة غرفة التجارة الامريكية في عمان سامر جودة ان دفع عجلة النمو الاقتصادي هي مسؤولية مشتركة أمام الجميع مشيدا بجهود شركة تطوير العقبة وميناء الحاويات في افتتاح و تفعيل هذا الخط البحري الهام والذي سيساهم في رفع وتيرة الاقتصاد و الاستثمار و تعزيز دور العقبة كواجهة استثمارية و اقتصادية .

عمليات القدس.. دلالات وأبعاد

نبض البلد – وكالات

بفعل مقاومٍ نوعيٍّ، ضرب ثوار فلسطين معادلات جديدة في القدس المحتلة تتجاوز العمل الفدائي المباشر؛ فالمدينة المحتلة مهمة من جهة الجغرافيا والعقيدة ورمزية المدينة، وفقد المستوطنين الأمن في شوارعها يدلل أن جهود الاحتلال الأمنية والعسكرية لم تحمه في عاصمته المزعومة.

أكثر ما يقلق الاحتلال هو نجاح المقاومين في استهداف جبهته الداخلية التي تعد خاصرته الرخوة عندما يحتدم الصراع مع الفلسطينيين؛ خاصّة إذا كانت العملية في القدس المحتلة التي يعزز الاحتلال دوماً أنها عاصمته الموحدة، وأن القدس الكبرى تحت سيادته الأمنية الكاملة.

وتحمل عملية القدس التي نفذها الشهيد خيري علقم 21 عامًا، سميّ على اسم جده الشهيد الذي استشهد طعنًا بسكين مستوطن إرهابي عام 1998، وما تلاها من عملية بطولية في سلوان، وما سبقهما من عمليات مماثلة، دلالات كبيرة تتعلق بالموقع والزمان ورمزية القدس المحتلة الوطنية والعقائدية، وحضور أهل القدس دوماً في الدفاع عن هويتهم وحقوقهم.

خصوصية القدس

دوماً كانت القدس المحتلة قضية جامعة لمشاعر وإيمان الشعوب العربية والإسلامية بضرورة تحريرها من الاحتلال الإسرائيلي، واستعادة هويتها العربية والإسلامية طوال مراحل الصراع بين الفلسطينيين والمشروع الصهيوني.

ويؤكد محمد مصلح، الخبير في الشئون الإسرائيلية، أن عمليات المقاومة الأخيرة في القدس المحتلة تحمل عدة دلالات؛ أولى دلالاتها أن الاحتلال فشل في تحييد القدس المحتلة من تفاصيل الصراع، ولم ينجح في حسم واقع المدينة المقدسة لصالحه آمنة وموحدة كما يزعم.

ويشير مصلح لـ«المركز الفلسطيني للإعلام» إلى أن «وقوع عملية مقاومة قوية بالقدس يزيد من العبء الأمني للاحتلال هناك، العملية هي عمل نضالي ثأري بعد استشهاد 9 فلسطينيين في جنين بينهم مسنّة، العملية ضاعفت الدافع الوطني للفلسطينيين، الاحتلال فشل في مخططه أن تفصل نظريته جغرافيا فلسطين المحتلة عن بعضها».

وتعد عمليات القدس المحتلة تأكيداً لقاعدة وحدة الساحات الفلسطينية المقاومة التي تجمع غزة بالضفة وأرض 48، وقد تجلّى ذلك بوضوح في معركة سيف القدس عام 2021 حين هبّ الفلسطينيون بكامل أرض فلسطين المحتلة إيماناً بوحدة الدم والهوية.

واعترف إعلام الاحتلال أن الخسارة الكبيرة في الدم مع عدد قتلى المستوطنين الكبير الذي زاد عن 7، وإصابة 12، يدلل على قدرات متطورة في العمليات الفردية واستخدام السلاح في الميدان في مكان يعد جوهر الصراع منذ نكبة فلسطين عام 1948م.

ويقول إبراهيم حبيب، المحلل السياسي،: إن نجاح عملية القدس المحتلة التي نفذها البطل خيري علقم يعكس حجم الضعف الإسرائيلي على مستويات أمنية وسياسية؛ لأن حكومات الاحتلال وآخرها حكومة «نتنياهو» المتطرفة، تجاهر ليل نهار أن القدس عاصمة الكيان الأبدية الموحدة وتبسط سيادتها الكاملة عليها.

ويتابع حبيب لـ«المركز الفلسطيني للإعلام»: «تظهر العملية ضعفا أمنيا واستخباريا تعاني منه إسرائيل، تؤكد العملية ألا أمن ولا استقرار للاحتلال في كل أرض فلسطين المحتلة، وقد وقعت نتاج ممارسات قمعية وعدوان متصاعد ضد الفلسطينيين عامة والقدس وأهلها خاصّة».

ويقترف الاحتلال سياسة ممنهجة ضد القدس المحتلة أرضًا وسكانًا، على رأسها سحب هويات المقدسيين، وفرض ضرائب باهظة عليهم، ومواصلة تهجيرهم القسري الذي يرقى لعمليات تطهير عرقي.

الرهان الخاسر

اتخذ الفلسطيني الذي وجد ظهره للجدار أمام عدوان الاحتلال المتصاعد وعنصريته الشديدة قراراً على المستوى الشعبي بضرورة مقاومة الاحتلال مع الانحياز الدولي للاحتلال على قاعدة «لا يفل الحديد إلا الحديد».

وفي كل مرة تقع فيها عملية مقاومة بالقدس المحتلة يتجدد الحديث عن رمزية القدس وهويتها كجوهر للصراع؛ وهي خصوصية حسب رؤية الخبير مصلح لا يمكن تجاوزها في معركة مصيرية وصراع هوية يثبت أهل القدس المحتلة أنهم جزء أصيل منه.

ويقول الخبير مصلح: إن حكومة «نتنياهو» لن تخرج من عنق الزجاجة، وهي تعيش أزمات متلاحقة بسبب عنصريتها وعدوانها اليومي على أهل الضفة، وتنامي المعارضة الداخلية ضدها بعد أن فشل المشروع الصهيوني في إيجاد هوية وطنية لسكان الكيان، ولم يجد بوصلة وحدة تجمع تباينات مستوطنين الاجتماعية والعرقية.

ثمة انتقادات متزايدة في كيان الاحتلال بعد قرارات حكومة «نتنياهو» إجراء تعديلات في أنظمة القضاء وصلاحيات الشرطة والجيش تتخذ أبعاداً شخصية يحاول فيها «نتنياهو» ووزراؤه حماية أنفسهم من تهم فساد ومخالفات قانونية وسط خطاب شعبوي ويميني يدفع بكيان الاحتلال نحو الهاوية.

ويؤكد المحلل حبيب، أن منفذ العملية هو شاب من الجيل الذي لم يشهد انتفاضة الحجارة عام 1987م، ولم يعاصر انتفاضة الأقصى عام 2000م، فشل الاحتلال في أن ينسى هذا الجيل ويغفل واقع الاحتلال ليصطدم بجيل مقاوم أكثر شراسة يرد الصاع صاعين.

ويشير التقييم الاستراتيجي لـ«إسرائيل» عام 2023 أن الاحتلال يواجه عدة معضلات وتحديات، على رأسها ساحة الضفة المحتلة غير المستقرة أمنياً والتي تؤثر على «إسرائيل» والمنطقة حسب التقييم الإسرائيلي في وقت نشهد فيه متغيرات للعمل العسكري الفلسطيني والشعبي المقاوم.

ويرى مراقبون، أن الشهيد علقم (21 عاماً) تحرك بدافع وطني للثأر من الاحتلال بعد جريمة جنين بيومين، وجريمة قتل جده قبل 25 سنةً، وأن فعله مرجح أن يتكرر مع حكومة متطرفة يقود زمامها «نتنياهو وبن غفير وسموتريتش» الذين يعززون التطرف والصدام.

وجاءت العملية البطولية في سلوان التي أصيب بها مستوطنان بجروح خطيرة، ونفذها وفق رواية الاحتلال فتى فلسطيني في الثالثة عشر، لتدلل على صوابية هذا التقدير.

ويرجح المحلل حبيب أن تدفع عمليات القدس الأخيرة نحو مزيد من التصعيد لأن الإرهاب الإسرائيلي لن يتوقف، وسيمتد لبقية مناطق الضفة وأرض 48، وأن «نتنياهو» و«بن غفير» يتحملون مسئولية ما جرى بسبب سياستهم الإجرامية، لكن المتطرفين من المستوطنين سيمارسون ردود أفعال ستؤجج الصراع في القدس والضفة المحتلة.

حكومة نتنياهو لا تملك أدوات مختلفة عن سابقتها لردع العمليات

نبض البلد – وكالات

ذكرت تحليلات إعلامية في الصحف العبرية، أمس الأحد، أن حكومة نتنياهو لا تملك أدوات جديدة لمنع العمليات الفلسطينية.

وقالت صحيفة "يديعوت أحرونوت" إنه "لا توجد بحوزة بنيامين نتنياهو ويوآف غالانت وإيتمار بن غفير أدوات مختلفة عن تلك التي كانت بحوزة يائير لبيد ونفتالي بينيت من أجل إحداث ردع صباح الغد".

وتابعت الصحيفة أنه "بالرغم من أن الجمهور الذي انتخب الحكومة الحالية يريد أن يرى تغييرا فوريا، لكن يبدو أن هذا ليس مطروحا، والامتحان الحقيقي للحكومة سيكون في المدى البعيد. وسيتعين على الحكومة الحالية دفع خطوات تسمح بالعمل بشكل مختلف وتضمن ردعا أكثر جدية".

في الوقت نفسه كتبت صحيفة "هآرتس" أن الحكومة الجديدة "وجدت نفسها في بداية أزمة أمنية خطيرة، وجهاز الأمن يعمل هذا العام تحت إنذار بانقلاب الجرة، أي حدث دراماتيكي يقود إلى اشتعال واسع مثل انتفاضة ثالثة".

وأردفت الصحيفة أن "هذا لم يحدث حتى الآن، لأن الجمهور الفلسطيني الواسع الذي خرج إلى مواجهات في الشوارع مع إسرائيل لم ينضم إلى مئات الشبان الذين نفذوا عمليات".

واعتبرت أن "عناصر الانفجار تتراكم تدريجيا في الميدان. وليس صدفة أن إدارة بادين ترسل إلى هنا، خلال أسبوعين، قافلة جوية من كبار المسؤولين فيها. فإلى جانب القلق المبرر في واشنطن من محاولات الحكومة الجديدة لتغيير قواعد الديمقراطية في البلاد، الأميركيين قلقون جدا من احتمال اشتعال واسع في الحلبة الفلسطينية".

كما قالت صحيفة "يسرائيل هيوم" إن "الحلبة الفلسطينية على وشك الانفجار، وهذا الوضع يتطلب من إسرائيل الدمج بين استخدام القوة بشكل مدروس، ضبط نفس وخطوات سياسية، من أجل لجم التصعيد. وهذا التحدي مطروح الآن أمام حكومة نتنياهو".

وأضافت الصحيفة أن الوضع الحالي "تحدي أمني معقد وقابل للاشتعال أكثر من الماضي، والتخوف الفوري هو من موجة عمليات فردية، يسعون إلى تقليد النجاح الذي حققه منفذي العمليات في نهاية الأسبوع الماضي في القدس، وأن ينضم إليهم التهديد الدائم بعمليات بتوجيه منظمات".

وبينت أن "المطلوب الآن هو جهد أمني – سياسي معقد يستوجب وجود يد مستقرة على مقود القيادة (الإسرائيلية). ووجه نتنياهو عدة جولات مشابهة في الماضي، وكان دائما حذرا بألا يقدم على خطوات متشددة ومتسرعة، والقيادة الأمنية متعقلة أيضا، رغم أن ضلعين فيها بين أضلاعها الثلاثة – وزير الأمن غالانت ورئيس هيئة الأركان العامة هيرتسي هليفي – إلى جانب رئيس الشاباك رونين بار، هم جدد في منصبيهما".

وزارة الأسرى: الأوضاع في سجون الاحتلال ذاهبة للانفجار

نبض البلد – وكالات

أكدت وزارة الأسرى والمحررين في غزة، أن الأوضاع ذاهبة نحو المواجهة والتصعيد في إطار معركة الأسرى المفتوحة مع إدارة سجون الاحتلال، وبعد الاعتداء الوحشي الذي تعرض له أسرى سجني "عوفر والنقب"، ما دفع أسرى سجن "عوفر" لإغلاق الأقسام وإرجاع وجبات الطعام أمس الأحد.

وقالت الوزارة إن حالة من الغليان والغضب تسود الأجواء داخل السجون بعد هجمة مسعورة نفذتها إدارة السجون خلال اليومين الماضيين بحق الأسرى في سجون "عوفر والنقب ومجدو والدامون"، وقطع التيار الكهربائي عن أسرى سجن النقب وتحويله إلى عزل.

وبيّنت أن الاحتلال يحاول بكل الطرق أن يستفرد بالأسرى مستغلاً الأحداث التي جرت في القدس لممارسة رد فعل على من يعتقد أنهم الحلقة الأضعف، وإكمالاً لمخططات المجرم بن غفير وحكومته الفاشية الذين يسعون لتحويل السجون إلى حياة بدائية.

ودعت أبناء الشعب الفلسطيني ومكوناته المختلفة للنفير العام والاستعداد لأكبر حالة دعم وإسناد للأسرى في مواجهتهم المرتقبة مع إدارة السجون، وتكثيف التحرك على كافة المستويات للجم هذه الحكومة المتطرفة وضمان عدم استفرادها بالأسرى.

لليوم ال٢٨.. الأسير مناضل انفيعات يواصل إضرابه عن الطعام

نبض البلد – وكالات

يستمر الأسير المعزول مناضل يعقوب انفيعات (28 عامًا) من بلدة يعبد بمحافظة جنين بالضفة الغربية المحتلة، إضرابه المفتوح عن الطعام لليوم الـ 28 على التوالي.

وأوضح مكتب إعلام الأسرى أن انفيعات يواصل إضرابه المفتوح عن الطعام، للمطالبة بوقف الاستفزازات التي يواجهها من قبل إدارة عزل سجن ايشل وإلغاء العقوبات التعسفية التي فرضتها عليه وإخراجه من قسم العزل إلى الأقسام.

وحسب مؤسسة مهجة القدس للأسرى، بيّن الأسير انفيعات في رسالة بعثها للمؤسسة، أنه يخوض إضرابًا مفتوحًا عن الطعام منذ تاريخ 02/01/2023م، رفضًا للاستفزازات المستمرة بحقه، والعقوبة التي فرضتها عليه الاحتلال، المتمثلة في منع الزيارة لمدة شهر ومنع الكانتنية مدة شهر وعزل زنازين لمدة أسبوع وغرامة مالية 200 شيكل، وللمطالبة بإنهاء عزله ونقله إلى الأقسام.

وأشار الأسير مناضل في رسالته، أن هناك استفزازات وضغوطات عليه من قبل إدارة السجن، كان آخرها الأسبوع الماضي حيث دهمت وحدة القمع وبصحبتهم المسؤول الأمني، وبدا واضحًا دخولهم الهمجي واستفزازهم له، وتجادل معهم فعاقبوه منع الزيارة لمدة شهر ومنع الكانتنية مدة شهر وعزل زنازين لمدة أسبوع وغرامة مالية 200 شيكل، وأبلغهم أنه قرر خوض إضراب مفتوح عن الطعام حتى إزالة العقوبات التي فرضوها بحقه وإنهاء عزله ونقله للأقسام.

يشار إلى أن الأسير مناضل انفيعات من بلدة يعبد بمحافظة جنين شمال الضفة المحتلة، ولد بتاريخ 03/02/1995م، وهو أعزب، كانت قوات الاحتلال اعتقلته بتاريخ 11/02/2020م، على خلفية انتمائه وعضويته ونشاطاته في صفوف حركة المقاومين في فلسطين.

ونجح الأسير المجاهد مناضل انفيعات بتاريخ 06/09/2021م، برفقة إخوانه الأسرى أيهم كمامجي، محمود العارضة، محمد عارضة، يعقوب قادري وزكريا زبيدي بانتزاع حريتهم عبر نفق من سجن جلبوع.

استشهاد المقاوم عمر السعدي متأثرًا بجراحه في جنين

نبض البلد – وكالات

استشهد مقاوم فلسطيني –الأحد– متأثرًا بإصابته الخطيرة برصاص قوات الاحتلال الصهيوني في مجزرة جنين الخميس الماضي.

وقالت وزارة الصحة: إن الشاب عمر طارق علي السعدي (٢٤ عاماً)، استشهد متأثراً بجروح بالغة، أصيب بها برصاص الاحتلال الحي في بطنه، الخميس الماضي في جنين.

ووفق مصادر محلية؛ فإن الشهيد السعدي من مقاومي كتيبة جنين.

ونعى نادي الأسير الفلسطيني، والحركة الأسيرة في سجون الاحتلال، والمحررون في الوطن والمهجر، الشهيد والأسير السابق عمر السعدي.

وأشار نادي الأسير إلى أن الشهيد السعدي أسير سابق، أمضى نحو 3 سنوات في سجون الاحتلال.

واقترفت قوات الاحتلال مجزرة في مخيم جنين الخميس الماضي أسفرت عن استشهاد 9 مواطنين، منهم مسنة، وإصابة 20 آخرين منهم 3 حالات خطيرة.

والليلة الماضية، استشهد شاب فلسطيني، برصاص مستوطن صهيوني -الليلة الماضية- قرب مستوطنة «قدوميم» شرق قلقيلية في الضفة الغربية المحتلة، بزعم أنه كان مسلحاً وينوي تنفيذ عملية.

وقالت القناة «11 العبرية» إن شابا مسلحاً اقتحم أطراف مستوطنة «قدوميم» قرب قلقيلية، وكشفه رجل الأمن بالمستوطنة، وأطلق النار عليه.

وأضافت القناة العبرية أن رجل الأمن بالمستوطنة فتح النار على الشاب الفلسطيني ما أدى إلى وفاته (استشهاده).

وفي وقت لاحق أعلنت مصادر محلية، استشهاد الشاب كرم علي أحمد سلمان (18 عاما) من قرية قوصين بنابلس.

وبالشهيد السعدي يرتفع عدد الشهداء منذ بداية العام الجاري إلى 35 شهيدًا، غالبيتهم من جنين، في حين استشهد 224 شهيدًا العام الماضي، وفق وزارة الصحة.

لابيد يهاجم بن غفير ويحمله مسؤولية عملية القدس: يعيش على «التيك توك»

نبض البلد – وكالات

هاجم رئيس المعارضة الإسرائيلية يائير لابيد، وزير الأمن القومي المتطرف إيتمار بن غفير، معتبرا أنه المسؤول عن عملية إطلاق نار في القدس التي وقعت الجمعة، وأسفرت عن مقتل 7 أشخاص، إضافة للمنفذ.

وجاءت تصريحات لابيد في مداخلة لإذاعة «ynet» التابعة لصحيفة «يديعوت أحرونوت» العبرية، تعليقا على اتهام بن غفير المستشارة القضائية للحكومة «غالي بهراف ميارا» بتأخير الموافقة على إغلاق منزل منفذ العملية صباح السبت، بدعوى دراسته.

وفجر يوم الأحد، أغلقت قوات من الشرطة الإسرائيلية منزل خيري علقم (21 عاما) في حي الطور بمدينة القدس الشرقية، وسدت جميع منافذه ضمن تغليظ سياسة العقاب الجماعي التي تنتهجها الحكومة الإسرائيلية الجديدة بحق الفلسطينيين.

جاسم البديوي.. دبلوماسي خليجي بخبرة عالمية

نبض البلد – وكالات

جاء تعيين جاسم محمد البديوي أميناً عاماً لمجلس التعاون الخليجي، خلفاً للدكتور نايف فلاح مبارك الحجرف، بمثابة فصل جديد في مسيرة العمل الخليجي المشترك تحت مظلة «مجلس التعاون».

تبدأ المهام الجديدة للكويتي جاسم البديوي في منصبه بمجلس التعاون الخليجي اعتباراً من مطلع فبراير المقبل، استكمالاً لأهداف التكامل والتعاون المشترك بين دول المجلس، بما يصب في مصلحة الرؤية الخليجية الموحدة.

ولد جاسم البديوي في 22 فبراير 1968، وحصل على بكالوريوس إعلام من جامعة يوتاه- الولايات المتحدة الأمريكية في عام 1991، ودرجة دبلوم في الدراسات الدبلوماسية من جامعة أوكسفورد– إنجلترا عام 1993.

وشغل عدة مناصب دبلوماسية منها: سفير دولة الكويت لدى الولايات المتحدة الأمريكية خلال الفترة 2022 – 2023، وسفير غير مقيم لدى دوقية لوكسمبورغ الكبرى خلال الفترة 2017 – 2022، ورئيس بعثة دولة الكويت لدى الاتحاد الأوروبي خلال الفترة 2017 – 2022، ورئيس بعثة دولة الكويت لدى حلف شمال الأطلسي (الناتو) خلال الفترة 2016 – 2022، وسفير دولة الكويت لدى مملكة بلجيكا خلال الفترة 2016 – 2022، وسفير دولة الكويت لدى جمهورية كوريا خلال الفترة 2013 - 2016، ونائب مدير إدارة مكتب الوكيل بوزارة الخارجية خلال الفترة 2012 – 2013، ونائب رئيس بعثة سفارة دولة الكويت لدى الولايات المتحدة الأمريكية أكتوبر عام 2011.

عين البديوي مستشاراً بسفارة دولة الكويت لدى الولايات المتحدة الأمريكية في مايو 2007، وتم تعيينه بسفارة الكويت لدى الولايات المتحدة الأمريكية في يونيو 2001، وتعيينه بسفارة الكويت لدى النمسا والبعثة الدائمة لدولة الكويت لدى الأمم المتحدة في فيينا خلال الفترة 1997 - 2001، كما عيّن بسفارة دولة الكويت لدى اليابان خلال الفترة 1993 – 1997.

انضم جاسم البديوي إلى وزارة الخارجية برتبة ملحق دبلوماسي في مكتب نائب رئيس مجلس الوزراء ووزير الخارجية بدولة الكويت عام 1992، وله عدة مشاركات دولية منها، العضوية في وفد دولة الكويت في اجتماعات الدورة السادسة والعشرين للمجلس الوزاري المشترك بين مجلس التعاون لدول الخليج العربية والاتحاد الأوروبي، التي عقدت في مدينة بروكسل فبراير عام 2022، ورئيس وفد دولة الكويت في الاجتماع الثالث لكبار المسؤولين حول الوضع الإنساني في اليمن الذي نظمه الاتحاد الأوروبي يونيو عام 2021، ورئيس وفد دولة الكويت في المؤتمر الدولي للمانحين حول ألبانيا الذي نظمه الاتحاد الأوروبي، ورئيس وفد دولة الكويت في اجتماع كبار المسؤولين حول الوضع الإنساني في اليمن الذي نظمه الاتحاد الأوروبي فبراير عام 2020، ورئيس وفد دولة الكويت في الاجتماع الثاني للمراجعة السنوية لأعمال مركز الناتو الإقليمي لدول مبادرة إسطنبول للتعاون (ICI) الذي نظمه حلف الناتو نوفمبر عام 2019.

وشارك رئيساً لوفد دولة الكويت في مؤتمر التضامن الدولي حول لاجئي فنزويلا وأزمة المهاجرين الذي نظمه الاتحاد الأوروبي أكتوبر 2019، ورئيس وفد دولة الكويت في اجتماع لجنة الاتصال الخاصة (AHLC) – على مستوى كبار المسؤولين الذي نظمه الاتحاد الأوروبي إبريل عام 2019، ورئيس وفد دولة الكويت في منتدى الشراكة الصومالية (اجتماع وزاري) الذي نظمه الاتحاد الأوروبي يوليو عام 2018م، ورئيس وفد دولة الكويت في المؤتمر الدولي لضحايا العرق والعنف الديني الذي نظمه الاتحاد الأوروبي مايو عام 2018، ورئيس وفد دولة الكويت في المنتدى الاقتصادي الكويتي (Kuwait Vision 2035) – بروكسل فبراير عام 2018، ورئيس وفد دولة الكويت في الاجتماع الطارئ للجنة الاتصال الخاصة الذي نظمه الاتحاد الأوروبي، ورئيس وفد دولة الكويت في المجموعة الاستشارية للسياسات بين أعضاء مبادرة إسطنبول (ICI) والدول الحلفاء في الناتو الذي نظمه حلف الناتو – الكويت يناير عام 2018 عام.

كما شارك البديوي رئيساً لوفد دولة الكويت في المجموعة الاستشارية للسياسات بين أعضاء مبادرة إسطنبول (ICI) والدول الحلفاء في الناتو الذي نظمه حلف الناتو– الدوحة نوفمبر عام 2016، ورئيس وفد دولة الكويت في مؤتمر بروكسل حول أفغانستان الذي نظمه الاتحاد الأوروبي أكتوبر عام 2016م، ورئيس الوفد الكويتي في منتدى المياه الذي نظمته وزارة خارجية جمهورية كوريا إبريل عام 2016، ورئيس وفد دولة الكويت في المؤتمر ال14 لجمهورية كوريا والأمم المتحدة المشترك حول قضايا نزع السلاح وعدم الانتشار ديسمبر عام 2015، ورئيس وفد دولة الكويت في المنتدى الاقتصادي الكويتي- الكوري بمركز التجارة العالمي بسيؤول نوفمبر عام 2015.

شارك في المنتدى ال12 للتعاون بين كوريا والشرق الأوسط بعنوان «شراكة من أجل السلام، الرخاء والشعب»، الذي نظمته وزارة خارجية جمهورية كوريا أكتوبر عام 2015، ورئيس وفد دولة الكويت في المؤتمر ال13 لجمهورية كوريا والأمم المتحدة المشترك حول قضايا نزع السلاح وعدم الانتشار ديسمبر عام 2014، ورئيس وفد دولة الكويت لمؤتمر المندوبين المفوضين للاتحاد الدولي للاتصالات الذي استضافته وزارة خارجية جمهورية كوريا أكتوبر عام 2014، ورئيس وفد الكويت للاجتماع رفيع المستوى لمؤتمر الأمم المتحدة للتنوع البيولوجي الذي نظمته وزارة خارجية جمهورية كوريا أكتوبر عام 2014، ومتحدثاً في مؤتمر التعاون 2014 حول الصناعة الدفاعية بين جمهورية كوريا ومجلس التعاون لدول الخليج العربي أكتوبر عام 2014، ورئيساً لوفد دولة الكويت في اجتماع مجموعة العمل حول سوريا الذي نظمته وزارة الخارجية الكورية ديسمبر عام 2013.

كما شارك في المؤتمر ال 12 لجمهورية كوريا والأمم المتحدة المشترك حول قضايا نزع السلاح وعدم الانتشار نوفمبر عام 2013، وعضو فريق دولة الكويت للمفاوضات بشأن اتفاقية التجارة والاستثمار مع الولايات المتحدة الأمريكية خلال الفترة 2003 – 2008، وعضو وفد دولة الكويت للمؤتمر العام للوكالة الدولية للطاقة الذرية خلال الفترة 1997 – 2000، وعضو وفد دولة الكويت لدى منظمة التنمية الصناعية التابعة للأمم المتحدة خلال -1997 1999، وعضو وفد دولة الكويت لقمة حركة عدم الانحياز عام 1992.

نال جاسم محمد البديوي عدة جوائز منها: جائزة التميز لعام 2014 من الجمعية الآسيوية مركز كوريا عام 2015، وجائزة أفضل سفير من البرلمان الكوري في 2014.

الرياضة الأردنية .. اهتمام ملكي يحفز اللاعبين والمنتخبات ويقود لحصد الانجازات

نبض البلد – عمان

يحظى نجوم الرياضة الأردنية بالدعم الكبير من قبل جلالة الملك عبدالله الثاني، ما دفعهم لبذل قصارى جهدهم بحثا عن القمة و الإنجازات.

وتؤكد الأوساط الرياضية الأردنية في جميع الألعاب والاتحادات الرياضية، أن الدعم الكبير الذي يوليه الرياضي الأول جلالة الملك عبدالله الثاني للرياضة الأردنية، أسهم بشكل فاعل في الوصول إلى أعلى المراتب عربيا وآسيويا وأولمبيا ودوليا، مستشهدين بالإنجازات التي تحققت للمنتخبات الوطنية التي وصلت إلى منصات التتويج في كبرى التظاهرات الرياضية.

وبارك الرياضيون الأردنيون عيد ميلاد جلالة الملك عبدالله الثاني الـ ٦١، متمنين لجلالته دوام الصحة والعافية والعمر المديد، ليبقى سندا وداعما للأردنيين في جميع القطاعات، بما في ذلك القطاع الرياضي الذي يدين لجلالته بالفضل الكبير فيما وصل إليه من إنجازات.

ومنذ تولي جلالة الملك سلطاته الدستورية، والاهتمام الملكي بالرياضة والرياضيين في تزايد، الأمر الذي أسهم بتحفيز النجوم، وحثهم على المزيد من الإنجازات التي تسهم برفع علم الوطن عاليا في مختلف المحافل.

واستذكر رياضيون في تصريحات لوكالة الأنباء الأردنية (بترا) العديد من المواقف والمشاهد التي تؤكد الاهتمام الملكي بالرياضة والرياضيين، ولاسيما فيما يتعلق بمتابعة المنتخبات الوطنية في حلها وترحالها، والحرص على استقبال الأبطال لتكريمهم والشد من أزرهم، وهو ما حصل أخيرا مع لاعب منتخب الجمباز أحمد أبو السعود الذي حظي بتكريم ملكي بعد إنجازه العالمي الأخير، حيث استقبله جلالة الملك وقام بتكريمه والشد من أزره، ما كان له أطيب الأثر في نفس اللاعب الذي أكد أن هذا التكريم منحه حافزا كبيرا لمواصلة تحقيق الإنجازات.

واعتبر أبو السعود أن اهتمام جلالة الملك بالرياضة لا يمكن وصفه، فهو الرياضي الأول الذي مارس العديد من الرياضات مثل الراليات، كما أنه الداعم الأكبر لجميع اللاعبين في مختلف الألعاب، وهو أمر يبعث الراحة والسرور في النفس، متمنيا لجلالة الملك دوام الصحة والعافية.

وتطرق المدير الفني للمنتخبات الوطنية للتايكواندو فارس العساف إلى الدعم الملكي للتايكواندو، من خلال استقبال جلالته لأبطال منتخب التايكواندو، ولاسيما بعد الفوز بالميدالية الأولمبية، إلى جانب تشجيع جلالته للاعبين في مختلف البطولات.

وأضاف: الإنجازات التي حققتها منتخبات التايكواندو وما تزال تحققها، تستمد العزيمة والإصرار من متابعة الرياضي الأول الذي يتابع كل كبيرة وصغيرة في الرياضة، وهو ليس بغريب على مليك هاشمي يعشق شعبه الذي يبادله نفس الشعور، متمنيا لجلالته دوام الصحة والعافية.

واعتبر نجم الكرة الأردنية المعتزل وقائد المنتخب الوطني السابق حاتم عقل، أن مواقف جلالته الداعمة للرياضة الأردنية لا يمكن سردها في هذا المقام، في ظل الدعم الكبير والمتابعة الدائمة لجلالته لجميع المنتخبات بما فيها منتخب الكرة.

وأضاف "أستذكر حرص جلالة الملك على زيارة تدريبات المنتخب في العديد من المناسبات، وحرص جلالته على متابعة المباريات كذلك من الملعب للشد من أزر الفريق ولاعبيه، ما أسهم في حصد العديد من الإنجازات".

ولا ينسى عقل فرحة لاعبي المنتخب الوطني العائدين من الأورغواي، عندما تفاجأوا بتواجد جلالة الملك في المطار لاستقبالهم عند سلم الطائرة، الأمر الذي اسعدهم ومنحهم المزيد من الإصرار بحثا عن مزيد من الإنجازات.

وقال عقل: جلالة الملك يعد الداعم الأكبر للمنتخبات الوطنية والأندية، فهو الذي يتواصل مع جميع القطاعات الرياضية، ويحرص أيضا على متابعة التدريبات والمباريات، ولا يمكن للاعبي كرة القدم أن ينسوا تشجيع الملك للمنتخب الوطني لكرة القدم، خلال الدورة العربية "دورة الحسين" التي أقيمت في عمان في العام ١٩٩٩، حيث تواجد جلالته في أغلب مباريات المنتخب في ستاد عمان، حيث تفاعل مع المباريات، ما كان له دور هام بفوز المنتخب بلقب البطولة.

نجم كرة القدم الأردنية المعتزل هشام عبدالمنعم، قال: الملك يعد الرياضي الأول والداعم الدائم للرياضة والرياضيين، فهو الذي مارس الرياضة بشكل فعلي، قبل أن يتفرغ جلالته لدعم المنتخبات والأندية التي تفتخر بملك يحرص على متابعة جميع الأنشطة ويحرص على تحفيز الرياضيين واستقبالهم وهو أمر لا يحدث في الكثير من الدول.

بدوره، اعتبر المدرب السابق للمنتخب الأولمبي لكرة القدم أحمد هايل، الذي يعد أحد نجوم كرة القدم المعتزلين، أن الدعم الملكي للرياضة في الأردن، أسهم بفاعلية في حصد النتائج المميز، وشكل كذلك حافزا قويا للاعبين للبحث عما هو أفضل.

وقال: في الأردن جلالة الملك يتابع المباريات في الملعب، ويحرص كذلك على لقاء النجوم أصحاب الإنجازات، كما أن جلالته حرص على استقبال نجوم المنتخب الوطني لكرة القدم العائدين من الأورغواي في العام ٢٠١٤ في المطار، وهو أمر قل ما يحدث في العالم، الأمر الذي يدفعنا لأن نكون فخورين بمليكنا وقائدنا الذين نفتديه بالمهج والأرواح.

وأكد مدير اتحاد الكراتيه مصطفى الفاعوري، أن الرياضة في عهد جلالة الملك عبدالله الثاني، شهدت نقلة نوعية في الإنجازات والتطور النوعي في الأداء، ما جعلها متقدمة في العديد من الرياضات التي وصلت إلى العالمية.

وأضاف: في الأردن جلالة الملك يتابع شخصيا تفاصيل دقيقة في الرياضة الأردنية، بل ويحرص على التواجد في الملاعب، ويستقبل اللاعبين في مكتبه، وهو أمر نفتخر ونعتز به، ولا أعتقد أن ذلك يحصل في الكثير من الدول.

رئيس نادي عجلون رجائي الصمادي، أكد أن الأردن محظوظ بمليك رياضي ومتابع للمنتخبات الوطنية، ما أسهم برفع شأن المنتخبات في الكثير من الألعاب.

وقال: جلالة الملك كان في مدرجات ستاد عمان، لمتابعة العديد من مباريات المنتخب الوطني لكرة القدم، كما استقبل جلالته العديد من نجوم الألعاب الرياضية، لتشجيعهم والثناء على إنجازاتهم، وهو ما حفر هذه اللحظات في وجدان النجوم الفخورين بمليكهم.

إتحاد غرب آسيا يفتح باب المشاركة ببطولة تحت سن ٢٣

نبض البلد – وكالات

أعلن اتحاد غرب آسيا لكرة القدم عن فتح باب استقبال طلبات المشاركة في بطولة تحت ٢٣ عاماً، والمقررة في ضيافة الاتحاد العراقي بشهر حزيران المقبل.

وخاطب اتحاد غرب آسيا جميع الاتحادات الأهلية، لإخطارها بتثبيت مكان وموعد النسخة الرابعة من البطولة رسمياً، بحيث تقام في بغداد وأربيل خلال أيام الاتحاد الدولي (فيفا) في الفترة من ١٢ إلى ٢٠ حزيران المقبل، مع تعميم نماذج تأكيد المشاركة وفتح باب استقبالها حتى نهاية شهر شباط.

وسبق لاتحاد غرب آسيا وأن منح العراق حق الاحتفاظ باستضافة النسخة الرابعة، بعدما تقرر نقل النسخة الثالثة من هناك إلى المملكة العربية السعودية التي استضافت بدورها النسخة الأخيرة.

ديوكوفيتش يتوج بلقبه العاشر في أستراليا المفتوحة

نبض البلد – وكالات

توج لاعب التنس الصربي نوفاك ديوكوفيتش مسيرته الرائعة في بطولة أستراليا المفتوحة وتوج بلقبه العاشر في البطولة بفوزه على اليوناني ستيفانوس تسيتسيباس ٦ / ٣ و٧ / ٦ (٧ / ٤) و٧ / ٦ (٧ / ٥) يوم الأحد في المباراة النهائية للبطولة.

وعزز ديوكوفيتش رقمه القياسي في عدد مرات الفوز بلقب أستراليا المفتوحة، رافعا رصيده من الألقاب في البطولة إلى عشرة ألقاب، كما عادل الرقم القياسي لعدد الألقاب التي يحرزها أي لاعب في تاريخ مشاركاته ببطولات "غراند سلام" الأربع الكبرى، رافعا رصيده إلى ٢٢ لقبا بالتساوي مع الإسباني رافاييل نادال.

وإلى جانب الفوز باللقب الغالي، استعاد ديوكوفيتش صدارة التصنيف العالمي لمحترفي التنس، والتي اعتلاها في الماضي لفترات أكثر من أي لاعب آخر منذ بدء العمل بالتصنيف.

وأسدل الستار يوم الأحد على فعاليات هذه النسخة من بطولة أستراليا المفتوحة للتنس، أولى بطولات "غراند سلام" الأربع الكبرى في الموسم الحالي، بمباراة مثيرة بين ديوكوفيتش وتسيتسيباس المصنفين الرابع والثالث للبطولة على الترتيب.

ولعبت خبرة ديوكوفيتش "٣٥ عاما" دورا بارزا في حسم المباراة التي اتسمت بالحماس والندية على مدار ساعتين و٥٦ دقيقة.

وخاض ديوكوفيتش اليوم النهائي العاشر له في البطولة والـ٣٣ في بطولات "غراند سلام" الأربع الكبرى، فيما خاض تسيتسيباس "٢٤ عاما" النهائي الأول له في البطولة والثاني فقط في البطولات الأربع الكبرى.

وإلى جانب المنافسة على لقب البطولة، كانت المباراة صراعا بين اللاعبين على صدارة التصنيف العالمي للمحترفين.

ومع فوزه بلقب البطولة، كان ديوكوفيتش هو من تقدم من المركز الخامس عالميا إلى صدارة التصنيف فيما تقدم تسيتسيباس من المركز الرابع بالتصنيف إلى الثالث خلف الإسباني كارلوس ألكاراز الذي تراجع من الصدارة إلى المركز الثاني بالتصنيف إثر غيابه عن فعاليات هذه البطولة بسبب الإصابة.

وحرم ديوكوفيتش منافسه اليوناني تسيتسيباس من الصعود للمرة الأولى في مسيرته الرياضية إلى صدارة التصنيف العالمي للاعبين المحترفين.

مقابل ١٠ ملايين يورو .. مارسيليا يقترب من ضم نجم منتخب المغرب

نبض البلد – وكالات

أعلن نادي مارسيليا الفرنسي لكرة القدم، أنه توصل إلى "اتفاق مبدئي مع أنجيه" لضم لاعب الوسط الدولي المغربي عز الدين أوناحي "بشكل نهائي».

ولم يذكر مارسيليا في تغريدة عبر حسابه على "تويتر" قيمة ومدة صفقة انتقال ابن الـ٢٢ عاما الذي برز في صفوف منتخب بلاده في مونديال قطر ٢٠٢٢ وساهم في وصوله المفاجئ إلى نصف النهائي.

وأشارت تقارير إعلامية عدة أن قيمة الصفقة ستبلغ عشرة ملايين يورو.

وأثيرت التكهنات بشأن مستقبل أوناحي الذي يتمتع بفنيات عالية بالإضافة إلى تألقه في المراوغات، منذ تألقه في مونديال قطر ومساهمته في أن يصبح "أسود الأطلس" أول منتخب إفريقي وعربي يبلغ نصف النهائي.

وشارك أوناحي أساسيا في جميع المباريات في المونديال باستثناء مباراة تحديد المركز الثالث ضد كرواتيا (خسارة ١-٢).

وقال مدرب منتخب إسبانيا حينها لويس إنريكي بعد خروج "لا روخا" من ثمن النهائي على يد المغرب بركلات الترجيح "يا إلهي، من أين أتى هذا الفتى؟!».

وُلد أوناحي في الدار البيضاء وبدأ مسيرته في المغرب لاعبا لنادي الرجاء البيضاوي ثم أكاديمية محمد السادس، وبدأ بعدها رحلة أوروبية انطلقت من ستراسبورغ الفرنسي عام ٢٠١٨، ثم أفرونش في الدرجة الثالثة من الدوري الفرنسي، وانتقل إلى أنجيه في ٢٠٢١ وخاض معه في الدوري الفرنسي ٤٨ مباراة مسجلا هدفين مع تمريرتين حاسمتين.

رسميا.. تشيلسي يحسم صفقة فرنسية

نبض البلد – وكالات

أعلن نادي تشيلسي الإنجليزي، أمس الأحد، التعاقد مع مدافع فرنسي، خلال الميركاتو الشتوي الجاري.

وكتب تشيلسي، على حسابه الرسمي بـ"تويتر": "انضم مالو جوستو إلى النادي ووقع عقدا حتى يونيو/حزيران ٢٠٣٠، وسيقضي بقية الموسم على سبيل الإعارة في ليون".

وقالت تقارير صحفية، إن النادي اللندني حسم الصفقة، نظير ٣٠ مليون يورو، بالإضافة إلى المكافآت.

ويعاني تشيلسي في مركز الظهير الأيمن هذا الموسم، بسبب إصابة الدولي الإنجليزي ريس جيمس.

وبات جوستو الصفقة السابعة للبلوز في يناير/كانون الثاني الجاري، بعد ضم "جواو فيليكس ودافيد فوفانا وأندري سانتوس وبينوا بادياشيل ونوني مادويكي وميخايلو موديريك".

يذكر أن تشيلسي لا يقدم نتائج جيدة منذ بداية الموسم الجاري، حيث يحتل المركز العاشر في جدول ترتيب الدوري الإنجليزي الممتاز.

لاعبان في قائمة زيدان عند عودته إلى ريال مدريد

نبض البلد – وكالات

ذكرت صحيفة ديفينسا سنترال الإسبانية أن المدرب الفرنسي زين الدين زيدان لديه قائمة من اللاعبين سيجلبهم معه في حال توليه تدريب ريال مدريد الموسم المقبل.

وأوضحت الصحيفة أن "زيزو" لن يعود بمفرده إلى "الملكي" مشيرة إلى أن اختار لاعبان بشكل مبدئي لضمهما إلى الفريق.

وأشارت إلى أن رئيس الريال فلورنتينو بيريز يعلم أن زيدان غير رأيه بشأن توقفه عن التدريب حالياً، وأنه منفتح للعودة للعمل مجدداً مع "الميرنغي" في حال قرر المدرب الإيطالي كارلو أنشيلوتي الرحيل أو قرر النادي الاستغناء عن خدماته.

وكشفت عن أن مدرب ريال مدريد السابق يرغب في اصطحاب معه كل من الإنجليزي جود بيلينغهام ومواطنه نغولو كانتي، مبينة أن لاعب بروسيا دورتموند يعد صفقة مهمة لأنه يشكل مستقبل خط الوسط لمدة ١٠ إلى ١٥ عاماً، أما لاعب تشيلسي من الأسماء البارزة والذي قد ينضم بشكل مجاني بعدما لم يجدد عقده مع "البلوز" إلى جانب أن برشلونة يرغب في التعاقد معه.

إريكسن يخضع لكشف طبي بعد إصابته في الكاحل

نبض البلد – وكالات

يخضع لاعب الوسط الدنماركي الدولي كريستيان إريكسن لفحص طبي بعد تعرضه لإصابة في الكاحل خلال المباراة التي فاز فيها فريقه مانشستر يونايتد على ضيفه ريدينج ٣ /١ أمس السبت بكأس الاتحاد الإنجليزي.

وتعرض إريكسن لكدمة في الكاحل في بداية الشوط الثاني بعد تدخل من أندي كارول مهاجم ريدينج، والذي تعرض للطرد لحصوله على إنذارين.

وبعد المباراة أظهرت لقطات جرى تداولها عبر منصات التواصل الإجتماعي، إريكسن وهو يعرج على قدمه.

وقال الهولندي إيريك تين هاج مدرب مانشستر في مؤتمر صحفي "من الصعب دائما الحديث عن حجم الإصابة بعد المباراة مباشرة».

وأضاف "لكنها مشكلة في الكاحل، سنرى تشخيص الإصابة، لذا يتطلب الأمر ٢٤ ساعة على الأقل قبل أن نعرف حجمها».

يوفنتوس مهدد بخسارة ٦ نجوم الصيف المقبل

نبض البلد – وكالات

كشفت صحيفة غازيتا الإيطالية عن أن يوفنتوس مهدد بخسارة عدد كبير من نجومه في الموسم المقبل، عقب الأزمة التي دخل فيها "البيانكونيري" بخصم ١٥ نقطة من رصيده في الدوري.

وذكرت الصحيفة أنه تبرز ٦ أسماء قد ترحل عن "السيدة العجوز" الصيف المقبل، بعدما أصبحت مشاركة الفريق في البطولات الأوروبية بالموسم المقبل صعبة.

وأشارت إلى أن القائمة تضم أنخيل دي ماريا وباريديس وأدريان رابيو، كما أن إدارة النادي لم تصل إلى اتفاق بشأن تمديد عقد دانيلو.

وأضافت أنه قد يتم بيع فلاهوفيتش لجلب الأموال، والأمر نفسه بالنسبة إلى كييزا الذي لديه العديد من العروض.

إصابة مفاجئة في ميلان قبل موقعة ساسولو

نبض البلد – وكالات

تعرض أحد اللاعبين البارزين في صفوف ميلان لإصابة مفاجئة، صباح أمس الأحد، قبل ساعات من مواجهة ساسولو، ضمن منافسات الجولة ٢٠ من الدوري الإيطالي.

ووفقا لموقع "كالتشيو ميركاتو" الإيطالي، فإن سيرجينو دست، ظهير ميلان، عانى من إجهاد عضلي مفاجئ، واضطر المدرب ستيفانو بيولي لاستبعاده من قائمة الفريق لموقعة ساسولو.

وسيكون غياب دست ضربة قوية لميلان في الدفاع الذي يفتقد أيضا لخدمات فيكايو توموري، بالإضافة إلى عودة دافيد كالابريا وثيو هيرنانديز من إصابات وعدم التأكد من قدرتهما على خوض ٩٠ دقيقة.

ويلعب دست مع ميلان على سبيل الإعارة من برشلونة حتى نهاية الموسم الجاري، مع أحقية الشراء في الصيف المقبل نظير ٢٠ مليون يورو.

ويلعب دست مع ميلان بشكل أساسي في مركز الظهير الأيمن، لكن يستخدمه بيولي أيضا كبديل لثيو هيرنانديز في مركز الظهير الأيسر.

رئيس وأعضاء مجلس إدارة شركة مناجم الفوسفات الأردنية والرئيس التنفيذي وجميع العاملين في مختلف مواقع الشركة

يرفعون أسمى آيات التهنئة والتبريك إلى مقام حضرة صاحب الجلالة الهاشمية

الملك عبدالله الثاني ابن الحسين

والأسرة الهاشمية بمناسبة

عيد ميلاد جلالته الميمون

ضارعين إلى العلي القدير أن يحفظ مليكنا المفدى ويمد في عمره ويرعاه ذخراً وسنداً للوطن والأمة

معاهدين سيد البلاد أن نبادله الوفاء بوفاء وولاء وإخلاص وتضحية لرفعة بلدنا في ظل قيادة جلالته والأسرة الهاشمية

وكل عام وأنتم بخير

البوتاس العربية
Arab Potash

يتشرف رئيس مجلس إدارة شركة البوتاس العربية، المهندس شحادة أبو هديب وأعضاء المجلس، والرئيس التنفيذي الدكتور معن النسور والإدارة التنفيذية، وجميع العاملين في الشركة، بأن يرفعوا إلى مقام

صاحب الجلالة الهاشمية الملك

عبدالله الثاني ابن الحسين المعظم

حفظه الله

أسمى آيات التهنئة والمباركة بمناسبة عيد ميلاده الميمون الواحد والستون، مبتهلين إلى الله عزّ وجلّ أن يمدَّ جلالته بوافر الصحّة وكامل العزم، وأن يمد في عمره ويديمه قائداً ملهماً ويبقيه ذخراً وسنداً للأمتين العربية والإسلامية.

وإذ ننتهز هذه المناسبة السعيدة على قلب كل أردني لنستذكر بكل فخر واعتزاز جهود جلالته ومنذ توليه أمانة المسؤولية في ترسيخ دولة القانون والمؤسسات وتكريس قيم العدل والحرية والمساواة، وفي مواصلة مسيرة البناء والعطاء والإنجاز من أجل رفعة الوطن الأردني الغالي وشعبه، ونتطلع إلى مستقبل مشرق تحت ظل قيادته الحكيمة.

سائلين المولى عز وجل أن يعيد هذه المناسبة على المملكة بالخير واليمن والبركات، وأن يحفظ الله عميد آل البيت الأطهار جلالة الملك عبد الله الثاني ابن الحسين وولي عهده الأمين صاحب السمو الملكي الأمير الحسين بن عبدالله الثاني، والأسرة الهاشمية.

وكل عام وقائد الوطن بألف خير

رئيس واعضاء مجلس الادارة والمدير العام وكافة موظفي

شركة الكهرباء الاردنية المساهمة العامة المحدودة

يرفعون اسمى ايات التهنئة والتبريك

الى مقام حضرة صاحب الجلالة الهاشمية

الملك عبدالله الثاني ابن الحسين المعظم

حفظه الله

بمناسبة عيد ميلاده الميمون الواحد والستون

مبتهلين الى الله عزوجل ان يمد جلالته بوافر الصحة والعافية ويديمه قائدا ملهما ويبقيه ذخرا وسندا للامتين العربية والاسلامية

رئيس واعضاء مجلس الادارة والرئيس التنفيذي
وجميع العاملين في

شركة مصفاة البترول الأردنية

يرفعون أجمل التهاني والتبريكات
الى مقام حضرة صاحب الجلالة

الملك عبدالله الثاني بن الحسين المعظم

بمناسبة يوم ميلاده حفظه الله ورعاه

أعاد الله هذه المناسبة السعيدة على جلالته
والأسرة الهاشمية الكريمة والشعب الاردني باليمن والبركات

نبض البلد
يومية . سياسية . شاملة
تصدر عن شركة الاستقلال للصحافة والإعلام
الناشر حسين الجغبير
رئيس التحرير المسؤول فارس عجيلات
تطبع وتوزع مع الشركة المتحدة للصحافة
هاتف: 065606300 - فاكس: 065606301 - موبايل: 0777770102
h_jaghbeer@yahoo.com